СОДЕРЖАНИЕ:

Варварский взрыв мемориала – позорное деяние грузинских властей 2

Бой приняли первыми 18

Как это было на войне 32

Подвели итоги, обобщили опыт. наметили перспективы 38

Здесь принято считать не годы, а дела 39

Мама! Я вернулся!!! 42

Им не в чем себя упрекнуть... 46

Следопыт 50

50 фактов из жизни Н.Ф. Карацупы 52

Дрался как лев, служил как герой! 56

Теперь не время думать о войне 58

Легендарный ППШ 60

На обложке: (1-я стр.) Ветеран Великой Отечественной войны капитан I ранга К.И. Котов (фото А. Бибика); (4-я стр.) История пограничного плаката (из фонда Центрального пограничного музея ФСБ России).

№1 (48) 2010

январь — март

ЕЖЕКВАРТАЛЬНОЕ ПРИЛОЖЕНИЕ к информационно-аналитическому и военно-публицистическому журналу «Пограничник Содружества»

Индекс журнала по каталогу «Роспечать» 72144; 45983 (годовой)

Редакционная коллегия:

председатель редколлегии **СЕМЕНОВ Ю.Б.;**

главный редактор **ВЕРШИНИН В.С.;**

члены редколлегии:

НЕИЩЕНКО В.Д. (Координационная служба СКПВ);

ЗГЕРСКИЙ Г.А. (Координационный совет Международного союза общественных объединений ветеранов (пенсионеров) пограничной службы);

МАРТИРОСЯН М.А. (Республика Армения);

ТИЩЕНКО А.В. (Республика Беларусь);

НУРТАЗАЕВ О.А. (Республика Казахстан);

ПОЛОТОВ У.М. (Кыргызская Республика);

ОСОЯНУ Д.К. (Республика Молдова);

МУСОЕВ С.А. (Республика Таджикистан);

ПЕТРОВ В.В. (КЖИ «Граница» ФСБ России);

КОВАЛЬ М.В. (Украина);

АЙДАРОВ Н.Г. (Исполнительный комитет СНГ);

ИМАНКУЛОВ М.М. (Антитеррористический центр государств – участников СНГ);

СТРУГОВЕЦ В.М. (Секретариат ОДКБ)

Художественное оформление, компьютерный набор и верстка: СОСКОВ И.В.

Корректор: ДАНИЛОВА Т.С.

АДРЕС РЕДАКЦИИ:
101000, г. Москва,
Главпочтамт, а/я 711.
Тел.: (495) 259-84-51,
факс: (495) 256-51-59.
E-mail: pogsodr@rambler.ru

Сдано в набор 11.01.2010 г.
Подписано в печать 26.04.2010 г.
Формат 60x84 1/8. Бумага фин. мелов.
Отпечатано в полиграфическом отделе КЖИ «Граница»
123007, г. Москва, ул. Шеногина, д. 4
Заказ № 473

Учредители:
Совет командующих Пограничными войсками;
Федеральная служба безопасности Российской Федерации;
Координационный совет Международного союза общественных объединений ветеранов (пенсионеров) пограничной службы.

Издатель:
ФГУ «Книжно-журнальное издательство «Граница» ФСБ России».

Журнал зарегистрирован в Министерстве печати и информации Российской Федерации, регистрационный № 014355.

В.ТЕРЕЩЕНКО, кандидат исторических наук

Варварский взрыв мемориала – позорное деяние грузинских властей

Очередную славную годовщину Победы мы неизменно связываем еще с одной датой – в июне сего года исполняется 69 лет со дня начала Великой Отечественной войны. 22 июня 1941 года германский фашизм совершил разбойное нападение на Советский Союз. Пограничники первыми приняли на себя удары бронированной немецко-фашистской армады и стойко обороняли государственную границу.

Преодолеть сопротивление советских пограничных войск немецкое командование рассчитывало в течение часа, а для ликвидации пограничных застав и вовсе отводилось всего 30 минут. Однако противник серьезно просчитался. Не было ни одной пограничной заставы, которая не оказала бы врагу упорного сопротивления. Вооруженные винтовками да ручными пулеметами, «зеленые фуражки» стояли насмерть. Каждая застава численностью 60–70 человек, как правило, сражалась против одного-двух батальонов противника от нескольких часов до нескольких суток.

Плененный в начале войны немецкий фельдфебель на допросе сказал: «Пограничники сопротивлялись до последнего. Нигде, никогда мы не встречали такой стойкости, такого воинского упорства. Они предпочитали смерть возможности отхода».

Даже враги признавали мужество пограничников, в рядах которых сражались воины всех национальностей нашей страны. Именно пограничники в первых боях на границе сбили спесь с фашистских вояк, с победоносной легкостью прошагавших почти по всей Европе. Они заставили врага кланяться русской земле, прятаться от пуль и ползать.

На границе, под Одессой и Севастополем, Киевом и Москвой, Ленинградом и Сталинградом, на Курской дуге и Днепре, в Европе и Берлине плечом к плечу сражались славяне, казахи, грузины, татары и многие другие воины многонационального Советского Союза. Например, в годы Великой Отечественной войны на фронт ушли более 700 тысяч грузин. Они воевали в рядах Красной армии и пограничных войск, проявляя мужество и героизм.

Именно советские Вооруженные силы, в составе которых доблестно сражались воины всех народов СССР, сорвали план блицкрига, преградили путь захватчикам. Разгром вермахта имел огромное политическое, стратегическое и моральное значение. Победа на советско-германском фронте оказала решающее влияние на исход сражений на других театрах военных действий Второй мировой войны.

В мае 2010 года исполняется 65 лет Победе советского народа в Великой Отечественной войне. Наш народ и Вооруженные силы, разгромив германский фашизм и его союзников, отстояли свободу и независимость своего Отечества, избавили цивилизацию от фашистского порабощения. Это общепризнанный исторический факт. Но определенным кругам некоторых государств, политикам, историкам и журналистам правда о нашей Победе оказалась неугодной.

В 2009 году Президент Российской Федерации Д. Медведев подчеркнул: «Мы стали чаще сталкиваться с историческими фальсификациями. Причем, и, наверное, многие из вас это заметили, такие попытки становятся все более жесткими и агрессивными».

Это действительно так. Не прекращаются попытки путем лжи и клеветы утвердить в сознании людей, особенно молодежи, искаженное представление о победоносном военном прошлом нашей страны. При этом стараются не только исказить, ревизовать историю Великой Отечественной войны, но и взорвать память о ней.

На постсоветском пространстве уже неоднократно происходили инциденты, связанные с глумлением над памятниками советским воинам. Самый нашумевший скандал разразился в апреле 2007 года в Эстонии. Тогда эстонские власти начали раскопки воинского захоронения на холме Тынисмяги в центре Таллинна и демонтировали находившийся там памятник Воину-освободителю, более известный как Бронзовый солдат.

Эти события спровоцировали массовые беспорядки в Таллинне, в ходе которых более 160 человек получили ранения различной степени тяжести, погиб гражданин России Дмитрий Ганин.

Власти Грузии пошли еще дальше – они решили взрывать памятники.

Генеральная ассамблея ООН 18 декабря 2009 года подавляющим большинством голосов приняла российский проект резолюции, осуждающий прославление нацизма, а также осквернение памятников борцам с фашизмом. За данный документ проголосовали 127 делегаций, воздержались 54, а против выступили только США.

Среди воздержавшихся оказались Грузия, Украина и Молдова, чьи народы воевали в годы Великой Отечественной войны против фашизма в рядах Красной армии. В российском внешнеполитическом ведомстве так прокомментировали итоги голосования: «Думается, что это является неуважением к тем, кто прославил эти страны своими подвигами в борьбе с нацизмом».

Теперь понятно, почему при этом голосовании в ООН воздержалась Грузия.

Памятник в Кутаиси «Мемориал Славы» в честь грузин, погибших на фронтах Великой Отечественной войны, представлявший из себя 46-метровую железобетонную арку, был уничтожен направленным взрывом 19 декабря 2009 года. То есть на следующий день после принятия резолюции ООН, выразившей озабоченность попытками осквернения памятников, воздвигнутых в память о борцах против нацизма.

Этот факт еще больше взбудоражил общественность, когда стало известно, что во время взрыва осколками были убиты женщина и ее ребенок.

После августа 2008 года, когда грузинские войска атаковали Южную Осетию и разрушили часть ее столицы Цхинвала, от Саакашвили вряд ли можно было ожидать чего-нибудь иного. Взрыв памятника, в свою очередь, стал символическим нападением на павших в Великой Отечественной войне. Так была совершена еще одна гнусность.

Как я уже отметил в начале своего письма, на фронтах Великой Отечественной войны сражалось 700 тысяч грузин: 300 тысяч из них погибли, 167 удостоены звания Героя Советского Союза. Победа в войне 1941–1945 годов – это общая Великая Победа, одна на всех, за наше тогда общее Отечество.

Но власти Грузии, несмотря на многочисленные призывы и просьбы политиков, представителей общественности и граждан, не отказались от идеи сноса памятника и уничтожили его.

Автор и создатель мемориала Мераб Бердзенишвили расценил действия грузинских властей как варварство. А ветераны и оппозиция этой закавказской республики назвали взрыв памятника вандализмом. С достаточно резким заявлением выступило Министерство иностранных дел России. В нем подчеркивается: «В Кутаиси варварски взорван мемориал воинам Великой Отечественной войны. Тем самым грузинские власти совершили акт государственного вандализма, оскорбляющий чувства любого цивилизованного человека. Совершенное в Кутаиси кощунство – очередное позорное деяние нынешнего тбилисского руководства в его маниакальном стремлении стереть историческую память собственного народа».

Государственная Дума призвала парламенты иностранных государств и международные организации осудить действия властей Грузии в связи с подрывом мемориала воинам Великой Отечественной войны в Кутаиси. «Государственная Дума призывает парламенты иностранных государств и международные организации осудить действия режима в Тбилиси, который после провалившейся в августе 2008 года агрессии против народа Южной Осетии, теперь попытался развязать войну уже против грузинского народа и против нашей общей истории», – говорится в заявлении российских парламентариев.

В документе подчеркивается: «Грузинский режим, громогласно заявляющий о приверженности европейским ценностям, подобными актами ставит себя вне европейской цивилизации, при этом грубо и цинично попирая память о подвиге собственного народа. Депутаты Госдумы убеждены, что такое решение вызвано стремлением руководства Грузии уничтожить памятник в честь Великой Победы, которая до сих пор остается одним из самых мощных символов, объединяющих русских и грузин, все народы, сражавшиеся против фашистской чумы и победившие в этой войне».

Генсек Совета Европы Турбьерн Ягланд выступил против фальсификации истории, осудив взрыв мемориала в Кутаиси. Он заявил: «Мы должны постоянно отдавать себе отчет в том, сколько миллионов людей отдали свои жизни в борьбе с фашизмом, и должны уважать их память».

В Общественной организации ветеранов войны, труда, Вооруженных сил и правоохранительных органов Красноярского края прошла встреча ветеранов Великой Отечественной войны, на которой назвали взрыв памятника, установленного в 1981 году в честь сражавшихся и погибших в войне, «актом государственного вандализма». Откликнулись на взрыв в Кутаиси лидеры общественных объединений Саратовской области и еще многих других регионов. На Украине активисты Союза молодежи установили напротив посольства Грузии в Киеве копию кутаисского мемориала. Лидер молодежной организации Партии регионов Андрей Пинчук заявил, что «власти Грузии, взрывая мемориал борцам с фашизмом, стремятся уничтожить память о героическом прошлом наших отцов и противопоставляют себя всему цивилизованному миру, который осудил фашизм». Митингующие призвали руководство Грузии «остановить уничтожение исторических памятников, не допустить переписывания истории и распространения идей фашизма в их стране».

Премьер-министр Российской Федерации Владимир Путин предложил воссоздать в Москве «Мемориал Славы», взорванный в Кутаиси. Он назвал снос памятника «очередной попыткой стереть у бывших народов СССР память об их общем, в том числе и героическом, прошлом».

Инициативу воссоздания взорванного мемориала в Москве поддержали Государственная Дума и многие общественные организации. Мэр Москвы Юрий Лужков сообщил, что памятник Героям Великой Отечественной войны, взорванный в Кутаиси, будет воссоздан в российской столице на Поклонной горе на народные деньги.

Ветеранская организация моряков-пенсионеров Департамента береговой охраны Пограничной службы ФСБ России, председателем которой я являюсь, единодушно осудила взрыв монумента в Кутаиси. Участник Великой Отечественной войны капитан 1 ранга Константин Котов считает, что «взрыв памятника участникам Великой Отечественной войны – это преступление против своего народа, против памяти тех, кто отдал свои жизни в борьбе с фашизмом». Своему коллеге вторит и участник войны капитан 1 ранга Виктор Сазиков, заявляя, что «снесли не памятник, а народную память о подвиге своих отцов и дедов в борьбе с фашизмом».

Капитан 1 ранга Константин Беляев считает, что «президент Грузии стремится стереть в памяти своего народа совместную борьбу многонациональной Родины».

«Взрыв памятника в Кутаиси – это преступление, за которое должен нести ответственность президент Грузии», – считает заместитель председателя ветеранской организации В. Слиньков.

Ветераны организации решили организовать сбор денежных средств на воссоздание памятника и призывают всех пенсионеров пограничных войск принять участие в этом благородном деле.

Все мы должны помнить, что путь к Великой Победе длился 1418 дней и ночей. И одолел этот путь советский солдат – русский, казах, украинец, таджик, грузин... Ковали победу представители всех национальностей нашей страны. Одни выжили, другие не вернулись с полей сражений. Память о них должна сохраняться в наших сердцах, у наших детей и внуков. И памятники, установленные в их честь, должны стоять и прославлять их подвиги. Подвиг народа в Великой Отечественной войне не удастся взорвать никому. ■

В октябре 2008 года Советом глав государств СНГ было принято решение о проведении очередной, уже третьей по счету эстафеты вдоль внешних границ Содружества. На этот раз столь масштабное мероприятие было посвящено празднованию 65-й годовщины Победы в Великой Отечественной войне 1941–1945 годов.

Цель эстафеты – увековечение памяти воинов-пограничников, вставших на защиту рубежей Родины в годы Великой Отечественной войны, воспитание молодежи на боевых традициях, формирование чувства гордости за службу на границе и уважительного отношения к старшему поколению, укрепление единства и дружбы между народами государств – участников СНГ, привлечение населения приграничья к охране государственной границы.

2 февраля Эстафета Победы одновременно стартовала в российском Мурманске и белорусском Гродно.

К. ПУТЕЕВ, А. ДЫДЫНСКИЙ, Э. РАГИМОВ, М. ДОЦЕНКО, С. ВАЛИГУРА, Р. ГАРАЕВ, М. ЗАКИРОВА, М. КАРГИН, Е. ТОЛМАЧЕВА, Е. ДОЛИНИНА, Н. ГРУЗИНСКАЯ, О. ЛЫЧКОВСКИЙ, Я. МЕЛЬНИК, М. МАМАЕВ

МУРМАНСК

Есть в городе-герое Мурманске место, которое северяне по праву называют священным. Это памятник Защитникам Советского Заполярья в годы Великой Отечественной войны. В полдень 2 февраля сюда прибыли представители руководства Пограничного управления ФСБ России по Мурманской области, руководители города и области, представители взаимодействующих структур, общественности, ветераны, школьники, сотрудники многочисленных СМИ, среди которых оказались даже журналисты телевидения Голландии.

Рядом с пограничниками застыли в строю сотрудники МЧС, учащиеся кадетских классов, воспитанники патриотических клубов. Эстафетная группа, составленная из сотрудников управления, выносит символ Эстафеты Победы – высокий кубок с алыми цифрами «65».

Выступая перед участниками митинга, врио начальника Пограничного управления ФСБ России по Мурманской области генерал-майор И. Бондарев отметил, что в годы военного лихолетья пограничники и бойцы Красной армии, летчики и моряки-североморцы до конца выполнили свой долг, не допустив врага к Мурманску, Кировской железной дороге, базам Северного флота.

ЭСТАФЕТА ОБЪЕДИНЕНИЯ

– Именно здесь, на Кольской земле, находился участок границы, где не прошел враг, где уцелели пограничные знаки, – подчеркнул Игорь Владимирович. – Эстафета Победы – это дань уважения всем защитникам границы Родины, павшим и живым. Всем, кто честно выполнял священный долг на линии государственной границы.

От имени жителей города-героя Мурманска и Мурманской области на митинге выступили председатель Мурманской областной думы Е. Никора и глава администрации города-героя Мурманска С. Субботин.

Затем слово было предоставлено заместителю председателя Международного союза общественных объединений ветеранов (пенсионеров) пограничной службы генерал-лейтенанту в отставке Е. Неверовскому.

Эстафета Победы начала свой путь на КПП «Мурманск». С сотрудниками встретились заместитель начальника управления Пограничной службы ФСБ России полковник А. Морозов, ветераны-пограничники генерал-лейтенант в отставке Е. Неверовский и генерал-майор в отставке В. Отрощенко, писатель М. Орешета. Они сообщили о цели и задачах Эстафеты Победы, рассказали о подвигах советских пограничников в годы войны, о славных традициях стражей российской границы. Перед личным составом выступил известный мурманский бард Александр Базанов. В здании КПП была развернута передвижная экспозиция Центрального пограничного музея ФСБ России, посвященная 65-летию Великой Победы.

После встречи пограничники были приглашены в церковь Введения во храм Пресвятой Богородицы. Настоятель храма отец Сергий, в недавнем прошлом офицер-пограничник, освятил символ Эстафеты Победы, совершил молебен в память о советских воинах, павших при защите Отечества.

Утром 3 февраля Эстафету Победы встречали в отряде пограничных сторожевых кораблей. На причале, у которого базируются «сторожевики» отряда ПСКР, выстроились морские пограничники.

В годы военного лихолетья пограничные сторожевые корабли поддерживали артиллерийским огнем наши сухопутные войска, обеспечивали высадку десантов, охраняли знаменитые полярные конвои, боролись с подводными лодками врага, отражали налеты авиации противника. Мужество и отвага морских пограничников снискали им заслуженную славу и уважение жителей Заполярья. В боях с врагом героически погибли пограничные сторожевые корабли «Жемчуг» и «Бриллиант». Места их гибели были в послевоенное время объявлены координатами боевой славы. Проходя эти точки, все российские боевые корабли и гражданские суда отдают почести павшим героям.

АЛАКУРТТИ – КОВДОР

Эстафету Победы, между тем, ждали на границе. Два микроавтобуса с эстафетной группой отправились в Алакуртти. В ее составе – офицеры и прапорщики Пограничного управления ФСБ России по Мурманской области, поисковики, а также поэты, писатели, барды, священнослужители. Поприветствовать эстафету из Кандалакши прибыл председатель Совета ветеранов войны и труда этого города Н. Сенченко. Николай Евсеевич участвовал в боевых действиях по изгнанию фашистов с территории алакурттинского приграничья в 1943–1944 годах. Сделать это было непросто. Немцы планировали захватить Кандалакшу к 1 июля 1941 года, но на Верманском рубеже враг был остановлен, и три года здесь шли жестокие бои. Кандалакшское направление во время войны было очень важным – это выход к Белому морю, к Архангельску. И еще неизвестно, как бы складывалась обстановка на этом участке фронта, если бы фашистам удалось здесь прорваться.

– Бок о бок с пограничниками мы воевали с 1943 года, – вспоминает Николай Евсеевич. – Они очень помогли нам в наступательных операциях, так как знали здесь каждую тропу, каждую высоту. Именно они сопровождали нас во всех боевых действиях.

Председатель Совета ветеранов пограничного управления капитан 1 ранга запаса А. Патрикеев зачитал присутствующим обращение Совета ветеранов, в котором сказано: «Именно вам, молодым воинам границы, народ доверил нести значи-

мую и особо ответственную службу по охране государственной границы здесь, на земле, что обильно полита кровью ее героических защитников. Пограничник – эталон отношения к выполнению служебных обязанностей, олицетворяющий лучшие качества российского воинства: преданность Родине, доблесть, отвагу, честь и достоинство».

Приветствовали эстафету председатель Совета депутатов Кандалакшского района О. Магдеев, глава администрации города Алакуртти С. Оленич.

– Уже самые первые дни войны показали высокий героизм наших воинов. Ни на одном направлении фронта в первые годы войны не было присвоено столько званий Героя Советского Союза, как здесь, – отметил глава Алакуртти. – Цена победы – жизни 26 тысяч человек. Стоят памятники. Но живая память, воссоздаваемая Эстафетой Победы, поднимает наш дух.

Далее путь лежал непосредственно на границу, в отделение, носящее имя Героя Советского Союза А. Спекова. Символ эстафеты был установлен внутри ограды возле могилы героя. Рядом – икона святого праведного воина Феодора Ушакова, сопровождающая Эстафету Победы. Зажигаются свечи. Отец Сергий, настоятель мурманской церкви Введения во храм Пресвятой Богородицы, отслужил краткий поминальный молебен, воздавая благодарение и хвалу всем павшим.

Ковдор… Во время Великой Отечественной ряды партизанских отрядов, действовавших в этих краях, пополнило немало пограничников. О героической истории района рассказывает экспозиция местного краеведческого музея, ставшего настоящим центром патриотического воспитания молодежи. Потому и неудивительно, что эстафету ковдорчане встречали именно здесь. Глава администрации О. Могуренко рассказал о тесной дружбе с пограничниками, ставшими настоящим образцом служения Отечеству для школьников и студентов. И в том, что в городе на протяжении многих лет успешно работает военно-патриотический клуб «Граница», также немалая их заслуга.

НИКЕЛЬ – ЗАПОЛЯРНЫЙ – ЛИИНАХАМАРИ

На Печенгском направлении боевые действия начались 29 июня 1941 года, когда фашистские войска перешли границу на участке Озерковского отряда, позже переименованного в Никельский. Личный состав 6-й, 7-й, 8-й пограничных застав совместно с красноармейцами 95-го стрелкового полка приняли на себя удар элитных фашистских частей – горных егерей. Героически сражались пограничники отряда, защищая родную землю, погибали, но останавливали фашистов своим мужеством и самоотверженностью. Именами героев Михаила Бабикова, Ивана Халатина, Михаила Иутина названы улицы и школы в городах области.

Нынешние защитники границы встречали Эстафету Победы в отделениях «Сальмиярви» и «Приречный». В самой Службе в поселке Никель эстафету приветствовали руководители Печенгского района, ветераны Великой Отечественной войны.

На сцене клуба был установлен пограничный столб в обрамлении металла, напоминающего всполохи Вечного огня. Как всегда во время проведения акции на Кольской земле, в почетном карауле – О. Переверзев и С. Булькотин, члены Мурманской общественной организации Клуб военной реконструкции «Заполярный рубеж». На них – форма пограничников времен Великой Отечественной. Лица серьезны и внимательны.

Когда Олег Владимирович как руководитель «Заполярного рубежа» и активный участник поискового отряда «Норд» рассказывает о том, каким трудом достигается увековечение памяти

павших, его волнение передается всем присутствующим:

– В 2009 году усилиями поисковиков области обнаружены останки более трех с половиной тысяч советских воинов. Энтузиасты проходят пешком сотни километров, причем в любую погоду. Поисковыми отрядами ведется огромная военно-патриотическая работа. Пополняются и фонды музеев. Так, множество экспонатов передано в Зал истории Пограничного управления ФСБ России по Мурманской области, в музей средней школы №3 города Мурманска, носящей имя героя-пограничника Михаила Иутина. И сейчас, прямо со сцены несколько экспонатов было передано в музей Службы в поселке Никель – это личные вещи двух воинов, погибших в первые дни войны в районе Борисоглебска...

Последней точкой пребывания эстафеты на Кольской земле стал поселок Лиинахамари. Здесь ранее располагался дивизион пограничных сторожевых кораблей, а до этого – бригада подводных лодок, различные вспомогательные структуры Северного флота. Стараниями защитников Отечества сохранилось множество свидетельств войны, стоят памятники, а на «высоте» – воинское захоронение, где покоится более сорока освободителей Лиинахамари.

– Эстафета Победы – это очень важное и нужное мероприятие, – отметил начальник Пограничного управления ФСБ России по Мурманской области генерал-лейтенант Сергей Кудряшов. – Проводя ее, мы отдаем дань памяти воинам, павшим на полях сражений, всем, кто сражался за Родину, воспитываем молодежь на славных традициях старших поколений защитников Отечества.

Кроме того, Эстафета Победы, проходящая по внешним границам стран СНГ, имеет и объединяющее значение. Она напоминает народам Содружества о том, что 65 лет назад наши отцы и деды плечом к плечу защищали нашу общую Родину, а значит, и нам сегодня нужно поддерживать вековые традиции дружбы и воинского братства.

...В общей сложности по Кольскому полуострову эстафета прошла около двух тысяч километров.

АРХАНГЕЛЬСК

Под крылом самолета медленно проплывают заснеженные сопки Кольского полуострова. Но вот показались льды Белого моря. Еще немного, и «Ан-26» приземляется в городе воинской Славы Архангельске. Офицеры Пограничного управления ФСБ России по Архангельской области встречают священный символ у трапа самолета. Днем 10 февраля на площадь Мира к Вечному огню, горящему у мемориала Неизвестному воину-северянину, вместе с пограничниками пришли ветераны и школьники, студенты, представители силовых структур, городской общественности, руководство города и области.

Выступая на митинге, глава администрации Архангельска Виктор Павленко отметил:

– Сегодня особый день для жителей города. Мы принимаем Эстафету Победы. Более 100 тысяч человек не вернулись с войны в Архангельский край. Но благодаря многонациональному советскому народу, в том числе и нашим землякам, фашизм был уничтожен. Светлая память погибшим! Здоровья и долгих лет ветеранам той страшной войны!

– Пограничники знают цену Победы, – сказал председатель Совета ветеранов Пограничного управления ФСБ России по Архангельской области полковник запаса В. Иванов. – В годы войны они первыми вступали в бой. И сегодня от отделения к отделению, из рук в руки, от сердца к сердцу пройдет эстафета по внешним рубежам Содружества. Нынешнее поколение пограничников, перенявшее традиции старшего поколения, будет надежно охранять покой нашей Родины!

В память о жертвах той войны объявляется минута молчания... К подножию монумента возлагаются цветы, а настоятель храма Александра Невского Архангельской епархии отец Феодосий освящает символ Эстафеты Победы.

Под звуки военного марша, отдавая воинские почести павшим героям, перед мемориалом стройными рядами прошли колонны архангельских пограничников. Затем начальник Пограничного управления ФСБ России по Архангельской области полковник С. Петросян передал священный символ старшему эстафетной группы. На бронетранспортере Эстафета Победы направилась в подразделения границы.

Вниманию читателей!

ПОДДЕРЖИ АКЦИЮ!

В рамках подписной кампании Книжно-журнальное издательство «Граница» ФСБ России в год 65-летия Великой Победы проводит акцию «ПОДПИШИ ВЕТЕРАНА!»

Окажите помощь старшему поколению – оформите подписку на 2-е полугодие 2010 г. на пограничные издания для ветерана Великой Отечественной войны 1941–1945 гг. и Пограничных войск!
Спешите делать добро!

ОНЕГА

Небольшой городок Онега расположился на берегу Белого моря в западной части области. В городке несут службу сотрудники пункта пограничного контроля «Онега».

Водитель эстафетной машины Николай Шевченко служит в пограничных органах более десяти лет и является одним из лучших специалистов в Пограничном управлении ФСБ России по Архангельской области.

– Я чувствую огромную ответственность и в то же время горжусь тем, что именно мне доверили доставить священный символ в Онегу. Мой дед, ветеран Великой Отечественной войны, рассказывал, каким тяжелым ратным трудом, горем и лишениями добывалась Победа. Сегодня об этом я рассказываю сыну. Чем больше будет подобных мероприятий, тем тверже будет самосознание молодежи, – сказал он.

Прибытие Эстафеты Победы в Онегу стало действительно важным событием. Эстафетная группа пересаживается на «уазик» с прикрепленным пограничным флагом. Колонна неспешно движется к центру городка. В парке Победы у памятника погибшим воинам собрались местные жители. Пришли все, кто смог, от школьников до пенсионеров. У многих в руках гвоздики.

– Мероприятие столь высокого уровня впервые проходит в нашем городе, – с волнением говорит глава муниципального образования «Онежский район» Александр Митько. – На этой земле мы с радостью приветствуем группу, которая прибыла к нам со столь почетной миссией. Двенадцать тысяч наших жителей защищали Родину. Пять тысяч из них не вернулись с полей сражений. Шесть наших земляков удостоены высокого звания Героя Советского Союза, а контр-адмирал Александр Осипович Шабалин стал дважды Героем. Сегодня на территории нашего района проживают шесть ветеранов той страшной войны. Время неумолимо, но память навсегда остается в наших сердцах.

Над заснеженными березами парка Победы разносится «Прощание славянки». Под аплодисменты собравшихся эстафетная группа продолжает свой путь вдоль северной границы государства.

САЛЕХАРД

«Ан-26» с группой обеспечения Эстафеты Победы из Пограничного управления ФСБ России по Курганской и Тюменской областям и пограничными артистами на борту взмыл со взлетно-посадочной полосы аэропорта столицы Зауралья и взял курс на Салехард.

На борту в числе пассажиров сотрудники Пограничного управления ФСБ России по Курганской и Тюменской областям, а также вокальная группа «Ника» – из погрануправления и коллектив «Лада» Курганского пограничного института ФСБ России.

Салехард – единственный в мире город на Полярном круге. На его окраине у стелы «66-я параллель» эстафетная группа сделала остановку. Для гостей провели специальную церемонию «посвящения в полярники».

На митинге перед собравшимися выступил заместитель начальника Пограничного управления ФСБ России по Курганской и Тюменской областям полковник А. Шаров.

От имени жителей города и района выступили глава Салехарда А. Спирин и заместитель директора Департамента по молодежной политике Ямало-Ненецкого автономного округа П. Шипунов. Они отметили подвиг пограничников, первыми принявших страшный удар фашистских полчищ, и отдали дань уважения павшим воинам в зеленых фуражках в первые дни войны. Представители местной власти также поблагодарили организаторов Эстафеты Победы за то, что акция прошла и по Ямалу.

Тепло встретили участники митинга выступление ветерана труда жительницы города О. Тришиной. В 1941-м ей было всего четыре года, но Ольга Александровна до сих пор помнит запах пороха, который источала одежда возвращавшихся с фронта раненых солдат. «Это запах смерти», – говорила она. Ольга Александровна поблагодарила фронтовиков за то, что все мы имеем сегодня возможность творить добро и радоваться жизни...

После торжественного митинга на площади Победы состоялось возложение венков и живых цветов к Вечному огню. А чуть позже гостей встречал Дом культуры «Геолог», где прошел праздничный концерт, на котором выступили творческие коллективы города и пограничные артисты из Кургана.

Под конец торжественных мероприятий символ Эстафеты Победы прибыл на Ямальскую землю. Он был доставлен в Салехард самолетом из отделения «Нагурское», что находится на острове Александры Земли Франца-Иосифа. В аэропорту старший эстафетной группы капитан 2 ранга А. Ибрагимов торжественно передал символ эстафеты курганским коллегам.

22 февраля Эстафета Победы прибыла в город Норильск, где точно по плану состоялась ее передача сотрудникам Пограничного управления ФСБ России по Новосибирской области во главе с заместителем начальника управления полковником Д. Нечепуренко.

ТАЙМЫР

В зале аэропорта в торжественной передаче эстафеты приняли участие заместитель руководителя Таймыра Г. Дульнев, представители Красноярской епархии, курсанты военно-патриотического клуба города Дудинки.

Прибытие Эстафеты Победы на Таймыр – неординарное событие для города. В концертном зале Дома культуры собрались все те, кто неравнодушен к нашему прошлому, кто хотел лично прикоснуться к истории, воочию увидеть символ эстафеты, стать участником торжеств, приуроченных к очередной годовщине Победы в Великой Отечественной войне.

Перед зрителями выступил заместитель начальника Пограничного управления ФСБ России по Новосибирской области полковник Д. Нечепуренко. Он рассказал об истории возрождения славной традиции – проведении эстафеты вдоль границ стран – участниц Содружества Независимых Государств, о том, что, следуя вдоль границы, эстафета укрепляет пограничные традиции, сохраняет память о нашем героическом прошлом.

Глава Таймырского Долгано-Ненецкого муниципального района Красноярского края С. Батурин в свою очередь отметил, что жители Таймыра гордятся, что Эстафета Победы прошла по Таймырской земле, благодаря чему у них появилась возможность принять непосредственное участие в столь значимой общественно-политической, патриотической акции. Особенно важно, что маршрут эстафеты проходит через легендарный поселок Диксон.

Во время Великой Отечественной войны здесь произошел бой по отражению нападения фашистского линкора «Адмирал Шеер» и была пресечена попытка высадки вражеского десанта. Других таких мест, которые бы непосредственно обожгло пламя войны, в Сибири нет.

В просторном зале Таймырского краеведческого музея символ эстафеты был помещен в специально оборудованную стеклянную витрину, в этом же помещении была развернута и передвижная выставка эстафеты. В зале висит особенное Красное Знамя Победы шириной 15 метров и высотой 3 метра, сшитое руками детей и молодежи Таймыра. На небольших лоскутах ткани каждый из участников постарался рассказать, что значит для него Победа. И таких высказываний – не одна сотня. Акция будет продолжена до Дня Победы – 9 мая, а значит, еще не один метр добавится к красному стягу.

24 февраля к эстафетной группе пограничников присоединились сотрудники администрации Тай-

мырского Долгано-Ненецкого муниципального района Т. Друппова – начальник управления образования, В. Сацкая – начальник управления культуры, Н. Ким – начальник управления спорта, молодежной и семейной политики, а также лауреаты Таймырского фестиваля «Салют Победы!» М. Сучанжи и Д. Шушняев. Впереди всех участников этапа эстафеты ждал перелет до Диксона.

Несмотря на сорокаградусный мороз, эстафетная группа, сопровождаемая жителями Диксона, поднимается на сопку «Южная», сложенную из базальтовых скальных выходов, чтобы отдать долг памяти мужественным защитникам Диксона, Арктики в годы Великой Отечественной войны. На вершине сопки сооружен величественный монументальный памятник – три поднимающиеся к полярному небу стелы-паруса, олицетворяющие единство армии, флота и народа. У основания стел – полусфера, ограниченная линией Северного Полярного круга. На фронтоне монумента – бессмертные слова поэтессы О. Берггольц: «Никто не забыт, ничто не забыто!» На боковых гранях – мемориальные доски. На них имена погибших в бою с гитлеровским рейдером в 1942 году.

Минута молчания. Оружейный салют. Слова благодарности и заверения в том, что ныне живущие никогда не забудут о героическом прошлом, о героях-освободителях нашей Родины.

И снова перелет. Хатанга. Для далекого арктического поселка прибытие Эстафеты Победы с материка – это событие. Не каждый год такие значимые мероприятия проходят за Полярным кругом. Концертный зал Дома культуры с трудом смог вместить всех желающих присутствовать на торжественном собрании.

Самолет с эстафетной группой Пограничного управления ФСБ России по Новосибирской области совершил посадку в аэропорту поселка Тикси – в Якутии. Как только остановились винты двигателя и летчики разрешили пассажирам покинуть борт воздушного судна, к трапу подошла встречающая символ эстафеты делегация Северо-Восточного пограничного управления береговой охраны ФСБ России.

Короткие рапорты руководителей эстафетных групп. Торжественно, из рук в руки символ эстафеты приняли представители очередного пограничного управления. У символа Эстафеты Победы впереди новый маршрут, новые встречи.

ТИКСИ

На Крайнем Севере погода непредсказуема. Звучит банально, но именно по этой причине в поселок Тикси – место официальной передачи символа эстафеты – эстафетные группы прибыли с разницей в несколько часов.

В состав делегации Северо-Восточного пограничного управления береговой охраны, которую возглавил полковник Б. Князев, вошли сотрудники пограничного управления, представители общественных организаций, концертная бригада ансамбля песни и пляски СВПУ береговой охраны ФСБ России, журналисты.

Об одном из участников эстафетной группы стоит сказать отдельно. Председатель Межрегиональной общественной организации ветеранов (пенсионеров) пограничной службы Северо-Востока России Ю. Тимофеев в свое время являлся участником первой Эстафеты Победы, которая проводилась в 1975 году. Она посвящалась 30-летию окончания Великой Отечественной войны. Тогда эстафета проходила вдоль границ Советского Союза.

У трапа самолета делегацию СВПУ береговой охраны ФСБ России встречали глава Булунского улуса Республики Саха (Якутия) К. Шахурдин, глава муниципального образования поселка Тикси А. Алексеев, представители силовых структур и общественности. Вместе с первыми лицами улуса и муниципального образования гостей приветствовали девушки и юноши в национальных якутских костюмах с хлебом-солью и традиционными якутскими угощениями – строганиной и кумысом.

Чуть позже в Культурно-досуговом центре «Айхал» при большом стечении зрителей состоялись торжества по случаю прибытия Эстафеты Победы в Якутию. Выступавшие на нем заместитель начальника СВПУ полковник Б. Князев и глава муниципалитета А. Алексеев говорили о мировом значении Великой Победы, о преемственности поколений. Выступавшие выразили благодарность ветеранам и почтили память павших на фронтах войны.

Чуть позже в аэропорту поселка Тикси состоялась и сама торжественная передача символа Эстафеты Победы от Пограничного управления ФСБ России по Новосибирской области эстафетной группе СВПУ. И вновь на взлетном поле прибывших гостей потчевали традиционным хлебом-солью, строганиной, кумысом и звучали слова приветствия на русском и якутском языках.

ЯКУТСК

Торжества по случаю прибытия Эстафеты Победы в столицу Республики Саха (Якутия) проводились в

церемониальном зале речного училища. Курсанты в парадной форме встречали гостей еще у входа, помогали им раздеться и провожали в празднично убранный зал. Самые почетные места заняли ветераны Великой Отечественной войны и трудового фронта. Рядом с ними – руководители республики и города, представители силовых структур, казачества, духовенства, студенты, школьники, учащиеся кадетского корпуса.

В этот вечер было сказано много теплых слов в адрес ветеранов. Ни одного из них выступавшие не обошли вниманием. В рамках акции Эстафеты Победы активным участникам войны от имени Президента России были вручены юбилейные медали «65 лет Победы в Великой Отечественной войне 1941–1945 годов».

Венцом мероприятия стал сводный концерт, организованный силами ансамбля песни и пляски СВПУ береговой охраны ФСБ России и коллективов художественной самодеятельности города Якутска.

МАГАДАН

В первый день календарной весны в магаданском аэропорту «Сокол» эстафетную группу СВПУ береговой охраны ФСБ России встречали пограничники Службы в городе Магадане, представители силовых структур, казачества и курсанты военно-спортивного технического клуба «Подвиг». Здесь торжественные мероприятия пришлось проводить по скорректированному сценарию. Накануне на Колыме два дня свирепствовала пурга, и эстафетной группе пришлось ждать улучшения погоды в Якутске. Ритуал несколько сократили. Но это никак не сказалось на его торжественности. В почетном строю с оружием в руках застыли курсанты ВСТК. Именно им выпала честь первыми встретить символ Эстафеты Победы на Колыме.

После доклада заместителя начальника Службы в городе Магадане полковника С. Степанова руководителю эстафетной группы о готовности принять Эстафету Победы символ эстафеты поочередно был передан курсантам ВСТК «Подвиг», местным пограничникам, представителям казачества. После короткого митинга серебряный кубок был вновь доставлен на борт «Ан-72» Объединенного авиаотряда ФСБ России, и через несколько минут самолет взял курс на Чукотку.

ВЛАДИВОСТОК

Владивосток стал первым городом на приморской земле, подхватившим эстафету, стартовавшую 2 февраля в Мурманске. В канун своего 150-летия, которое Владивосток отметит в нынешнем году, он претендует на почетное звание «Город воинской Славы». Об этом сказал председатель городской думы В. Розов во время своего выступления на митинге, посвященном приему эстафеты от Сахалинского пограничного управления береговой охраны ФСБ России.

История приморской столицы ярко свидетельствует о мужестве, стойкости и массовом героизме его жителей в Великую Отечественную войну. Владивостокцы воевали на всех фронтах. Например, 96-я Сталинская отдельная дивизия из пограничников и моряков-тихоокеанцев прославилась под Сталинградом, 102-я дивизия, сформированная из пограничников Приморья и Хабаровского края, отличилась на Курской дуге. Командиры Хасанского и Уссурийского полков В. Матронин и Д. Кузнецов стали Героями Советского Союза (оба посмертно). Пограничник П. Кагыкин стал одним из тех, кто водрузил над Рейхстагом красный флаг.

В августе 1945 года приморцы снова проявили мужество и героизм, когда уничтожали погранполицейские посты на границе, обеспечивая наступление соединений и частей в ходе ликвидации японской Квантунской армии. Моряками и пограничниками пять раз повторен подвиг Александра Матросова – своими телами они закрывали амбразуры вражеских дотов. Самолет летчика Янко при бомбежке корейского порта Расин был подбит, и отважный пилот авиации Тихоокеанского флота направил горящую крылатую машину на вражеские позиции. Можно привести еще много примеров.

Выступая перед собравшимися, заместитель начальника Пограничного управления ФСБ России по Приморскому краю генерал-майор В. Комисарчук напомнил, что эстафета

уже прошла вдоль арктического побережья Российской Федерации, побывала на острове Ратманова, на Камчатке, Сахалине. Теперь – очередь приморцев пронести по восточным рубежам России символ Эстафеты Победы.

НАХОДКА

Ранним утром 10 марта эстафетная группа отправилась из Владивостока в Находку. В ее составе – ветераны-разведчики: участник афганских событий член Союза писателей России полковник в отставке А. Смирнов и участник Великой Отечественной войны полковник в отставке В. Кантемиров. В составе разведгрупп он взял в плен более двадцати «языков». О его боевом прошлом говорят награды, среди которых – медаль «За оборону Сталинграда».

Вот уже и Ливадия – поселок недалеко от Находки. Здесь по плану – короткий митинг. У памятника Погибшему солдату собрались местные жители. Слова благодарности от школьников и прочитанные ими стихи о войне трогают ветеранов до слез. Троекратный залп, минута молчания, возложение к памятнику цветов, и эстафетная группа продолжает путь.

Находка – «океанские ворота» России на Дальнем Востоке. Тут не рвались снаряды и не гремела канонада. Но ее жители внесли большой вклад в общее дело Победы над врагом.

Находкинский пограничный отряд отправил на передовую опытных воинов. 23 ноября 1942 года в действующую армию прибыли 469 солдат, сержантов и офицеров. В первых боях на подступах к Москве отличились капитаны Остапенко, Клепиков, политрук Чугуев, красноармейцы Шилов, Логожа, Цыганков. Начальник штаба отряда А. Губин на фронте вырос до полковника, командовал соединением. С первых до последних дней войны воевал на фронте начальник пограничной комендатуры «Терней» М. Павлов.

Отважно сражался старшина одной из застав Находкинского погранотряда М. Апарин. 15 октября 1943 года в составе передового отряда он форсировал Днепр. От прямого попадания снаряда плот был разбит. Артиллерист Апарин, рискуя жизнью, вытащил пушку из воды и переправил ее на правый берег. В боях за плацдарм отважный пограничник в составе боевого расчета уничтожал огневые точки противника. Спустя месяц во время боя за город Лоев Гомельской области он погиб. Его имя носит одна из застав Находкинского погранотряда. Всего во время Великой Отечественной войны Героями Советского Союза стали девять воспитанников отряда.

Митинг в Находке состоялся у памятника воинам, погибшим в Великую Отечественную. Участников эстафетной группы приветствовал заместитель главы городского округа, председатель совета ветеранов, представители общественных организаций.

У памятника дольше всех задержалась худенькая женщина преклонных лет. В ее глазах застыла печаль.

– Во мне, наверное, сложно узнать ветерана? – говорит Мария Михайловна и тут же добавляет: – На фронте тоже удивлялись: как такая хрупкая девчонка может воевать?

Когда началась война, М. Цупикова работала медсестрой в больнице под Брянском. Ей не было тогда и восемнадцати... Выносила раненых бойцов с поля боя. О себе тогда не думала. Только бы ребят спасти. Радовалась, видя, как солдаты идут на поправку, и плакала, когда они умирали у нее на руках.

ХАБАРОВСК

17 марта Эстафета Победы прибыла в столицу Дальневосточного федерального округа. В Хабаровске, у Вечного огня на площади Славы, ее встречали руководители и сотрудники Пограничного управления ФСБ России по Хабаровскому краю и Еврейской автономной области, ветераны Великой Отечественной войны и пограничной службы, представители муниципалитета, Хабаровской епархии, курсанты Хабаровского пограничного института ФСБ России, горожане, студенты и учащиеся школ.

– В то страшное июньское утро 1941 года первыми встретили врага пограничники. Они полегли в неравной схватке, не отступив ни на шаг, – сказал на митинге заместитель начальника Пограничного управления ФСБ России по Хабаровскому краю и Еврейской автономной области генерал-майор В. Козлов.

От имени архиепископа Хабаровского и Приамурского Марка представители духовенства передали эстафетной группе икону Пресвятой Богородицы «Державная» и благословение владыки. И сотворилось чудо. Будто кто-то усмирил порывы ветра, унял метель. Лучи света разрезали свинец туч, и открылся купол ясной синевы, озаряя солнцем весь город.

Маршрут парадного расчета – на Амурский бульвар, к памятнику Героям-пограничникам, погибшим при защите Отечества. Здесь особенно много молодежи. И это символично. Значит, никакие жизненные перипетии не разорвали нить, связующую времена и поколения. Корзины и букеты алых гвоздик...

Здесь, на краю родной земли – Дальнем Востоке, формировались воинские соединения и уходили на защиту Москвы – враг рвался к сердцу Родины. В 1941–1943 годах в Хабаровске были сформированы, обучены и поставлены в боевой строй десятки частей и соединений.

25-я гвардейская дивизия состояла из морской пехоты тихоокеанцев и моряков Амурской флотилии. Немцы не могли стряхнуть с себя эту дивизию. То, что они презрительно называли «пространством за Уралом», стало их роком.

Посланцы Амурской флотилии воевали на всех фронтах Великой Отечественной, штурмовали Берлин. 14 моряков-амурцев удостоены звания Героя Советского Союза. Осенью 1942 года из пограничников-дальневосточников начала формироваться 102-я Дальневосточная стрелковая дивизия, которая отправилась на фронт из Хабаровска. Боевое крещение дивизия получила на Курской дуге. Прошла с боями почти тысячу километров, освободила Гомель, Бобруйск, Рогачев, Новгород-Северский и сотни других, завершив свой боевой путь в Восточной Пруссии.

По инициативе ветеранской организации пограничного управления и при поддержке органов государственной власти в канун Дня Великой Победы решено открыть мемориальную доску на здании железнодорожного вокзала Хабаровска в честь 102-й Дальневосточной Новгород-Северской ордена Ленина и ордена Суворова II степени Краснознаменной стрелковой дивизии.

80 тыс. жителей края сражались в битвах Великой Отечественной. Более половины из них погибли. Хабаровская земля взрастила 112 Героев Советского Союза.

На средства, собранные молодежью Приамурья, были построены две эскадрильи бомбардировщиков, звено самолетов «Хабаровский пионер», колонна танков, батарея тяжелых минометов и боевой корабль «Морской охотник».

65 лет прошло с тех пор. Помним ли мы, какой ценой было завоевано счастье? Храним ли в сердце подвиг наших отцов и дедов? Бережем ли мы великое наследие наших предков? А ведь уважение к своему прошлому, историческая память есть фактор оборонный....

В Хабаровске его берегут и помнят. В апреле состоится презентация 6-го тома Книги Памяти. В нем почти 18 000 фамилий жителей края, защищавших Родину.

Сейчас в краевом центре формируются поисково-исследовательские отряды, чтобы найти тех, кто воевал, их родных и близких, записать воспоминания, составить карту боев дивизии в годы Великой Отечественной войны. К работе приступят пять групп следопытов.

ГРОДНО – БРЕСТ

2–18 февраля Эстафета Победы проходила по территории Республики Беларусь. Стартовала она в городе Гродно у мемориального ансамбля Воинам-пограничникам Белорусского пограничного округа, погибшим в первые дни Великой Отечественной войны. Отвага и мужество защитников границы вошли в историю. 20 тыс. пограничников округа воевали на передовых рубежах в первый день войны, сражаясь до последнего патрона. 16 тыс. из них погибли, но не отступили, не сдались врагу.

Более четырех тысяч километров участники акции прошли и проехали вдоль Государственной границы Республики Беларусь, посетили 57 пограничных подразделений. Путь Эстафеты Победы проходил через Полоцк, Верхнедвинск, Поставы, Сморгонь, Лиду, Гродно, Брест, другие города и поселки страны.

18 февраля Эстафета Победы прибыла в Брест. Здесь в мемориальном комплексе «Брестская крепость-герой» Председатель Государственного пограничного комитета Республики Беларусь генерал-майор И. Рачковский передал символ эстафеты первому заместителю Председателя Государственной пограничной службы Украины генерал-полковнику М. Ковалю.

В торжественных мероприятиях по передаче эстафеты также приняли участие первый заместитель директора – руководитель Пограничной службы ФСБ России генерал армии В. Проничев, директор Пограничной службы КНБ Республики Казахстан генерал-майор Б. Киргизбаев, Председатель Координационной службы Совета командующих Пограничными войсками генерал-полковник А. Манилов, Государственный секретарь Союзного государства П. Бородин. Столь представительный состав участников объясняется тем, что в этот же день в Бресте состоялись еще два важных мероприятия – коллегия Пограничного комитета Союзного государства и трехсторонняя рабочая встреча руководителей пограничных служб государств – членов Таможенного союза.

На площади Церемониалов легендарной цитадели собрались жители и гости областного центра, учащиеся местных школ и активисты молодежных организаций, военнослужащие Брестской пограничной группы имени Ф.Э. Дзержинского, руководители Бреста и области, представители ветеранских организаций.

Выступая перед собравшимися, Председатель Государственного пограничного комитета Республики Беларусь И. Рачковский отметил, что эстафета, которая в соответствии с решением Совета глав государств СНГ проходит по внешним границам стран Содружества, станет хорошим напоминанием о том, что граница должна не разъединять государства и их народы, а объединять.

– Мы стоим на пороге знаменательного события. 9 Мая все мировое сообщество отметит 65-ю годовщину Победы над фашизмом. Никогда не будет забыт подвиг наших народов в этой войне, а также подвиг пограничников, первыми встретивших напор гитлеровцев. Меняются времена, ситуации, облик границы, но не меняются традиции ее защиты и охраны, они остаются важными факторами сохранения государственного суверенитета, – подчеркнул И. Рачковский.

Участники митинга возложили венки к Вечному огню и минутой молчания почтили память защитников Отечества, погибших в Великой Отечественной войне.

УКРАИНА

В тот же день символ эстафеты торжественно встречали на украинской границе в пункте пропуска «Доманово». Церемония проходила на территории парка Дружбы, расположенного на украинско-белорусском государственном рубеже. Парк существует уже более 40 лет и стал

символом единения украинского и белорусского народов и двух соседних районов – Ратнивского и Малоритского.

Участники международной Эстафеты Победы возложили цветы к памятнику воинам, погибшим в годы Великой Отечественной войны. Не обошли пограничники и село Кортелисы, где в 1942 году фашисты расстреляли и замучили почти 3 тыс. местных жителей. Более половины из них были дети. Возле мемориального комплекса жертвам фашизма состоялся митинг с участием украинских и белорусских пограничников.

В своем выступлении первый заместитель Председателя Государственной пограничной службы Украины генерал-полковник М. Коваль отметил, что участники Эстафеты Победы пройдут почти 4 тыс. километров вдоль границ государства, и все люди, которые проживают в приграничных городах и населенных пунктах, где будет проходить акция, еще раз вспомнят о героях в зеленых фуражках, мужественно защищавших западную границу в годы войны с фашизмом.

Эстафету Победы сотрудники Львовского пограничного отряда, ветераны и гости принимали во Владимире-Волынском, на главной площади города, где установлен памятник Воинам-освободителям. По этому случаю состоялся митинг, который открыл заместитель начальника Львовского пограничного отряда по работе с личным составом подполковник Д. Молотков. Выступая перед присутствующими, он отметил, что в этот день львовские стражи порядка в зеленых фуражках имеют честь быть участниками передачи Эстафеты Победы по случаю 65-й годовщины Победы в Великой Отечественной войне от боевых товарищей из Луцкого пограничного отряда.

Наступает торжественная минута передачи символа Эстафеты Победы. Обращаясь к присутствующим, начальник Львовского пограничного отряда полковник А. Бура так оценил значимость происходящего события:

– История знает немало знаменательных дат, которые определяют рубежи прогресса человечества. Однако своим величием и судьбоносным значением немногие из них могут сравниться с Днем Великой Победы над фашизмом в мае 1945-го. Промежуток времени, который отделяет нас от этого события, дает возможность яснее увидеть и осознать тот вклад, который внес наш народ в Победу. Сегодня на гостеприимной Владимир-Волынской земле мы отдаем долг памяти и глубокого уважения славным защитникам Отчизны, людям старшего поколения, всем, кто в жестоких боях с фашизмом отстоял мир на земле и право на жизнь.

Участники митинга вместе с ветеранами возложили цветы к памятнику Воинам-освободителям. На торжествах присутствовали: заместитель начальника Западного регионального управления по работе с личным составом полковник Ю. Батюк, заместитель городского председателя г. Владимир-Волынского А. Шоцький, представитель духовенства Н. Гинайло, ветераны Волыни и Львовщины, а также сотрудники Северного регионального управления и Луцкого пограничного отряда ГПСУ.

Памятные торжества продолжились в отделе пограничной службы «Рава-Русская», где участники Эстафеты Победы возложили цветы к памятнику Герою Советского Союза Федору Морину и посетили пограничный музей.

Пройдя вдоль всей западной границы Украины, символ Эстафеты Победы был передан пограничникам Республики Молдова, чтобы потом вернуться к украинскому городу Рени, а затем Черным морем взять курс к российским берегам.

КРАСНОДАРСКИЙ КРАЙ

12 марта на эстафетную вахту заступили пограничники Черноморско-Азовского пограничного управления береговой охраны ФСБ России. На контрольно-пропускном пункте «Порт-Кавказ» эстафетную делегацию из Украины российские пограничники встречали хлебом-солью. На воинском мемориале «Военная горка» прошла торжественная передача эстафетной группе Черноморско-Азовского пограничного управления береговой охраны ФСБ России символа Эстафеты Победы.

– Сегодня мы отдаем дань уважения подвигу тех, кто в грозные сороковые годы встал на защиту нашей Родины, – подчеркнул заместитель начальника Регионального пограничного управления ФСБ России по Южному федеральному округу генерал-майор О. Шестаков. – Перед лицом нависшей смертельной угрозы, исходящей от гитлеровской Германии, наши отцы и деды смогли отстоять свою свободу и подарили независимость другим странам, спасли от порабощения народы Европы. Эстафета Победы – это напоминание всем, что мир и счастье народа

– главные и вечные ценности нашей жизни, это наша благодарность павшим воинам, ветеранам и труженикам тыла, всем, кто 65 лет назад отстоял Победу.

Стартовой площадкой эстафеты на территории Краснодарского края по праву стал Темрюкский район. Во время Великой Отечественной войны он был ареной кровопролитных боев. С первых дней войны все население района начало жить по законам военного времени. Почти год район являлся прифронтовым. Затем 400 долгих дней Темрюк находился в оккупации. За это время гитлеровцы расстреляли 2149 горожан, 16 192 человека угнали в Германию. По территории Темрюкского района проходила так называемая Голубая линия. Именно здесь фашисты пытались закрепиться, но советские войска смогли сломить сопротивление врага. 9 октября 1943 года освобождением Таманского полуострова закончилась битва за Кавказ.

Депутаты Законодательного собрания Краснодарского края на сессии 16 декабря 2009 года единогласно одобрили решение жителей Темрюка ходатайствовать перед руководством страны о присвоении городу звания «Город воинской Славы». С инициативой о присвоении этого почетного звания выступили ветераны Великой Отечественной войны.

В последующие дни символ Эстафеты Победы побывал в Тимашевске, Геленджике, городе-герое Новороссийске.

Одно из самых святых мест на краснодарской земле – «Горка Героев». Именно отсюда начали свой этап сочинские стражи границы. Участник Великой Отечественной войны В. Бойко рассказал, что здесь, недалеко от поселка Лазаревское, захоронены и покоятся ветераны – Герои Советского Союза и Российской Федерации.

Самому Владимиру Васильевичу было 18, когда он ушел на фронт. Освобождал Белоруссию, Польшу. Был дважды ранен, контужен. Войну закончил в 1945 году в Берлине. Фронтовику ныне далеко за восемьдесят, но он бодр и еще достаточно крепок. Вот и сейчас, несмотря на дождливый мартовский день, он вместе со всеми в парадном костюме с орденами и медалями встретил Эстафету Победы. Иначе он не мог. Ведь это и его Победа.

Торжественный митинг состоялся также в Сочи, у мемориала Защитникам Отечества.

В годы Великой Отечественной войны тысячи сочинцев не только сражались на фронтах, но и стали участниками трудового фронта. С августа 1941 года Сочи превратился в город-госпиталь. Все санатории здесь были переоборудованы в медицинские учреждения. Тысячи лучших военврачей спасали жизни советских воинов и снова возвращали их в строй. За тот вклад в достижение Победы Сочи награжден орденом Отечественной войны II степени.

Символично, что на всех этапах прохождения Эстафеты Победы по территории Краснодарского края ее сопровождали заслуженные и всеми уважаемые люди – ветеран Великой Отечественной войны Г. Гноевой, председатель Новороссийского отделения ветеранов краевой организации пограничников, а также Герой России подполковник Р. Кокшин.

КАРАЧАЕВО-ЧЕРКЕСИЯ

С 17 по 19 марта очередной этап Эстафеты Победы проходил по памятным местам Карачаево-Черкесии. Ее маршрут пролегал через станицы Преградная и Зеленчукская, где в 1942 году проходили ожесточенные сражения с немецкими захватчиками.

Глава администрации Урупского муниципального района В. Белонин в своем выступлении подчеркнул, что жители Карачаево-Черкесии хорошо знают, какие кровопролитные бои шли при обороне перевалов Кавказа. Бойцы Красной армии и местные жители стояли насмерть, защищая Родину от фашистских поработителей. Тысячи защитников горных перевалов остались лежать в земле. До сих пор в горах Кавказа поисковые отряды находят следы этих сражений, останки бойцов.

Особенно трогательным и запоминающимся моментом стало чествование ветеранов Урупского района. Более 20 участникам Великой Отечественной войны в торжественной обстановке были вручены юбилейные медали «65 лет Победы».

От имени награжденных П. Корнев поблагодарил руководство района и республики за чуткость и внимание к ветеранам в год празднования знаменательной даты.

На следующий день Эстафету Победы ждали на всероссийских курортах Кавказа, которые расположены на территории Карачаево-Черкесской Республики. В Домбае к эстафетной группе присоединились представители добровольных народных дружин, помогающих пограничникам в охране государственной границы, и местные жители. Символ Эстафеты Победы был поднят на заснеженный склон горы Мусса-Ачитара, откуда открывается панорама Главного Кавказского хребта. Минутой молчания эстафетная группа и собравшиеся туристы почтили память воинов, погибших в годы Великой Отечественной войны.

По дороге из поселка Домбай эстафетная группа сделала остановку у памятника Павшим в бою за Кавказ, а также у памятника Пограничникам, погибшим в боях за Родину, в городе-курорте Теберда.

На митинге в городе Черкесске Эстафету Победы приветствовал Президент Карачаево-Черкесии Б. Эбзеев, мэр столицы республики П. Коротченко, заместитель начальника Пограничного управления ФСБ России по Карачаево-Черкесской Республике полковник Э. Дамницкий, представители казачества и духовенства, ветераны Великой Отечественной войны, представители управления по делам молодежи Карачаево-Черкесской Республики, юные друзья пограничников – поисковый отряд «Подвиг», учащиеся школ, жители и гости города Черкесска.

ИНГУШЕТИЯ

21 марта эстафетная группа Пограничного управления ФСБ России по Республике Ингушетия приняла Эстафету Победы от своих коллег из Кабардино-Балкарии. Столь примечательное событие произошло в столице Ингушетии Магасе.

На площади у здания администрации города собрались сотрудники Пограничного управления ФСБ России по Республике Ингушетия, ветераны Великой Отечественной войны, представители органов государственной власти и общественных организаций республики, кадеты Горского кадетского корпуса.

В течение трех дней символ Эстафеты Победы встречали не только сотрудники пограничных отделений ингушского участка государственной границы, но и жители приграничья. Причем в мероприятиях на территории Джейрахского района активно участвовали учащиеся местных школ. Особую значимость патриотической акции придавал тот факт, что она проводилась впервые в истории Ингушетии и пограничного управления. Определенную «живинку» внесли и выступления вокально-инструментальной группы «Горная застава» Пограничного управления ФСБ России по Республике Ингушетия и детских творческих коллективов. В их исполнении прозвучали известные многим поколениям песни военных лет.

23 марта на административной границе символ Эстафеты Победы из рук своих коллег приняли сотрудники Пограничного управления ФСБ России по Чеченской Республике. ■

Фото А. Дыдынского, Э. Рагимова, В. Бертова, Е. Ильченко, И. Вайнштейна, О. Киреева

БОЙ приняли первыми

Малоизвестные страницы Великой Отечественной войны 1941–1945 гг.

65 лет назад произошло одно из самых важных, самых значительных событий XX века. В пригороде Берлина был подписан акт о безоговорочной капитуляции гитлеровской Германии перед силами союзников по антигитлеровской коалиции.

Миллионы наших соотечественников, воинов армии и флота, заплатили самую высокую цену за достижение Победы – отдали свои жизни. Расширение и обогащение сведений о малоизвестных, а то и совсем неизвестных событиях Великой Отечественной войны, о том вкладе, который внесен и фронтовиками, и тружениками тыла в разгром врага, были и остаются приоритетными направлениями в процессе познания источников Победы.

Основными ее творцами на полях сражений стали пехотинцы и артиллеристы, танкисты и саперы, авиаторы и моряки, шоферы и связисты, воины других специальностей. Важным звеном в системе обеспечения безопасности Советской страны как в предвоенные годы, так и в ходе Великой Отечественной войны являлись пограничные войска НКВД СССР. Их оперативно-служебная деятельность, история боевого применения в обозначенный период богаты примерами моральной стойкости, мужества и отваги личного состава, его преданности Отечеству. Однако по различным причинам история применения пограничных войск в боях и сражениях 1941–1945 годов, выполнения специальных задач Советского правительства все еще остается малодоступной для массового читателя.

Известно, что накануне Великой Отечественной войны пограничные войска приняли под охрану и обустроили новые участки государственной границы после ее переноса на запад в результате воссоединения ряда областей Украины, Белоруссии и республик Прибалтики с СССР. В сжатые сроки обеспечить высокую надежность охраны границы на новых участках не представлялось возможным.

Чтобы не допустить проникновения эмиссаров и агентов вражеских разведок, диверсионно-террористических групп на территорию страны, пограничники продолжали охранять и зону пограничного заграждения (прежняя Государственная граница Советского Союза), что фактически являлось несением пограничной службы на двух рубежах. А в годы Великой Отечественной войны решали целый комплекс конкретных задач.

Оперативно-служебная деятельность пограничных войск имела довольно широкие рамки, ее виды и задачи менялись в зависимости от периодов войны. Основными из них были: ведение активных боевых действий в начальный период войны при отражении нападения Германии и ее союзников на СССР; формирование из личного состава пограничных войск частей и соединений для действующей армии, участие во всех сражениях Великой Отечественной войны; охрана тыла фронтов и армий; организация истребительных батальонов и руководство или организация сопротивления на оккупированной врагом территории; охрана Государственной границы СССР, подготовка кадров и маршевого пополнения для самих пограничных войск; проверка грузов, пересекающих государственную границу, в том числе и поставляемых по ленд-лизу.

Пограничники выполняли и специальные правительственные задания, среди которых – обеспечение

доставки советской делегации на Тегеранскую конференцию и охрана ее участников; сопровождение советских судов заграничного плавания; обеспечение ввода советских войск в Иран; охрана здания военного училища в Карлсхорсте, где был подписан акт о безоговорочной капитуляции Германии, и многое другое (см. рис. 1).

Боевые действия пограничных частей и подразделений при отражении нападения Германии на СССР – одна из славных и в то же время малоизученных страниц истории Великой Отечественной войны. На рассвете 22 июня 1941 года, нарушив пакт о ненападении, германские вооруженные силы вторглись в пределы Советского Союза. Бомбардировкам с воздуха и артиллерийским обстрелам были подвергнуты крупнейшие промышленные центры СССР, его военные и военно-морские базы. Авиационному и огневому воздействию подверглись и пограничные заставы, штабы погранкомендатур и отрядов, расположение которых было достоверно известно противнику.

В соответствии с предвоенными планами взаимодействия пограничных войск с частями и соединениями РККА предполагалось, что в случае угрозы нападения агрессора войска прикрытия, т.е. части и соединения Красной армии, выдвинутся к границе и совместно с пограничниками ликвидируют в зародыше военную угрозу.

На деле оказалось не так. Нападение врага застало войска армий прикрытия границы не на отведенных оборонительных рубежах, а в районах расквартирования и в летних лагерях. Артиллерия многих стрелковых дивизий и зенитные средства находились на полигонах, саперные части – в инженерных лагерях. Авиация по запасным аэродромам рассредоточена не была.

Это привело к тому, что первые эшелоны армий прикрытия границы вступали в бой в крайне невыгодных условиях, не успев занять отведенные оборонительные рубежи. Вместе с частями РККА первый удар противника принял на себя личный состав пограничных частей и подразделений, дислоцированных на западной границе.

Агентурная, войсковая и пограничная разведки постоянно доносили о сосредоточении немецких войск у границ СССР. В частности, 2 июня 1941 года нарком внутренних дел СССР Л.П. Берия в записке И.В. Сталину о положении на западной границе докладывал:

«Совершенно секретно

Пограничными отрядами НКВД Белорусской, Украинской и Молдавской ССР добыты следующие сведения о военных мероприятиях немцев вблизи границы с СССР.

В районах Томашов и Лежайск сосредоточиваются две армейские группы. В этих районах выявлены штабы двух армий: штаб 16-й армии в местечке Улянув, 85 км юго-западнее Люблина, и штаб армии в фольварке Усьмеж (45 км юго-западнее Владимир-Волынского), командующим которой является генерал Рейхенау (требует уточнения).

25 мая из Варшавы в направлении Люблин-Холм и Люблин-Замостье-Грубешов отмечена переброска войск всех родов. Передвижение войск происходит в основном ночью.

17 мая в Тересполь прибыла группа летчиков, а на аэродром в Воскшенице (вблизи Тересполя) было доставлено сто бомбардировщиков.

25 апреля из Болгарии в Восточную Пруссию прибыла 35-я пехотная дивизия.

В мае месяце отмечены инспектирование частей германских войск в Восточной Пруссии и на территории генерал-губернаторства и рекогносцировка в пограничной полосе высшими чинами германской армии.

5–7 мая Гитлер в сопровождении Геринга и Редера присутствовал на маневрах германского флота в Балтийском море в районе Готтенгафен (Гдыня). В средних числах мая Гитлер прибыл в Варшаву в сопровождении шести высших офицеров германской армии и с 22 мая начал инспектирование войск в Восточной Пруссии. Генералы германской армии производят рекогносцировки вблизи границы: 11 мая генерал Райхенау – в районе местечка Ульгувек (27 км восточнее Томашова и 9 км от линии границы); 18 мая генерал с группой офицеров – в районе Белжец (7 км юго-западнее Томашова, вблизи границы) и 23 мая генерал с группой офицеров производил рекогносцировку и осмотр военных сооружений в районе Радымно.

Во многих пунктах вблизи границы сосредоточены понтоны, брезентовые и надувные лодки. Наибольшее количество их отмечено в направлениях на Брест и Львов.

Продолжаются работы по устройству оборонительных сооружений вблизи границы, главным образом в ночное время.

Отпуска военнослужащим из частей германской армии запрещены.

Кроме того, получены сведения о переброске германских войск из Будапешта и Бухареста в направлении границ с СССР в районы Воловец (Венгрия) и Сучава-Ботошаны (Румыния).

Основание: телеграфные донесения округов.

Народный комиссар внутренних дел СССР Берия».

Рис. 1

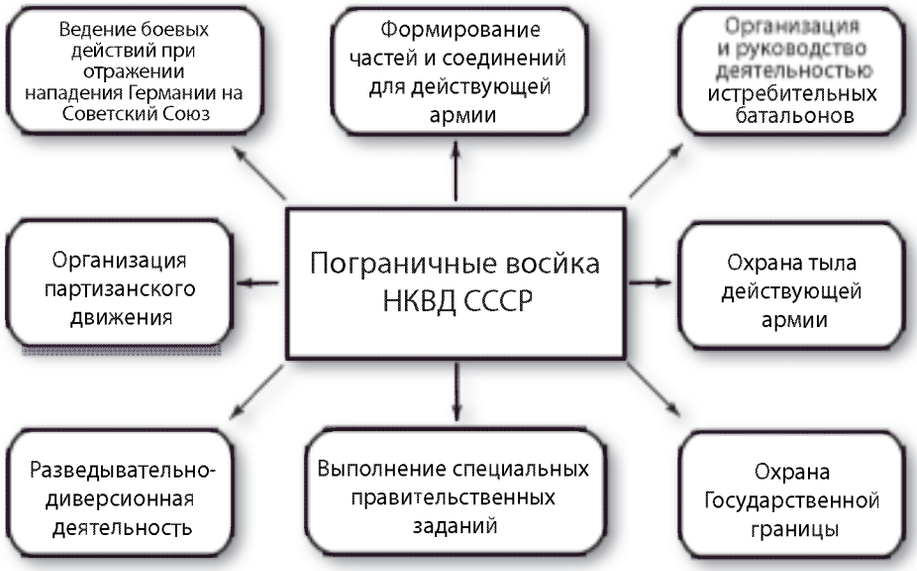

Несмотря на такие донесения, дополнительных указаний на усиление охраны государственной границы не последовало.

Охрану Государственной границы СССР на северо-западном, западном и юго-западном направлениях осуществляли 8 пограничных округов: Мурманский, Карело-Финский, Ленинградский, Прибалтийский, Белорусский, Украинский, Молдавский, Черноморский. В их состав входили 48 погранотрядов, 10 отдельных погранкомендатур, 7 отрядов пограничных судов, 8 окружных школ младшего начальствующего состава и другие части и подразделения, которые были усилены силами и средствами оперативных войск НКВД СССР. Общая численность личного состава пограничных войск на этих направлениях составляла 87 459 человек.

Непосредственно на линии границы дислоцировалось 39 погранотрядов и 5 отдельных комендатур. В зоне пограничного заграждения несли службу 9 погранотрядов и 5 отдельных пограничных комендатур. Один отряд – 4-й (Архангельск) – подчинялся непосредственно ГУПВ (см. рис. 2). На представленном рисунке дислокация отрядов пограничных войск западных округов наложена на карту-схему известного плана «Барбаросса».

Все пограничные отряды в основном имели однотипные организацию и вооружение (см. рис. 3). Погранотряд включал четыре–пять пограничных комендатур, каждая из которых объединяла управление, четыре линейные и резервную заставы. Маневренная группа (150–250 человек) состояла из управления и трех–пяти застав (по 50 человек каждая). Школа сержантского состава отряда насчитывала 70–100 человек.

Всего отряд насчитывал личного состава от 1400 до 2000 человек. Вооружение: ротных минометов (РМ-50) – 20–30; станковых пулеметов (главным образом системы «Максим») – 48–60; ручных пулеметов – 80–122; винтовок 7,62 мм (обр. 1891 г., СВ и АВС) – 1200–1800; автомашин разных – 25–30; лошадей – 200–300; служебных собак – 120–160.

Таким образом, считая по минимуму, пограничные войска, охранявшие западную границу СССР, имели на вооружении только ротных минометов около одной тысячи, станковых пулеметов – 2304, ручных пулеметов – 3840, винтовок – около 58 тыс.

В условиях дефицита информации об общем положении дел на советско-германском фронте, отсутствия связи со своим и армейским командованием в первые дни войны пограничники самостоятельно вели бои с разведывательными подразделениями, передовыми частями и главными силами противника непосредственно на линии государственной границы; выполняли роль боевого охранения частей и соединений первого эшелона армий прикрытия; с переходом в оперативное подчинение военному командованию участвовали в боях в составе частей и соединений войск прикрытия при отступлении; проводили разведывательно-диверсионную деятельность в тылу противника и на маршрутах его движения; выявляли и уничтожали диверсионно-разведывательные группы противника, мелкие авиадесанты в боевых порядках и ближайшем тылу отходивших и оборонявшихся советских войск. На северном участке фронта, кроме того, пограничникам было поручено своими силами прикрывать промежутки между направлениями, на которых велись активные боевые действия.

Только летом и осенью 1941 года в боях с немецко-фашистскими войсками приняли участие 113 700 пограничников, или 68 процентов всей довоенной численности пограничных войск НКВД СССР. Наиболее тяже-

Рис. 2

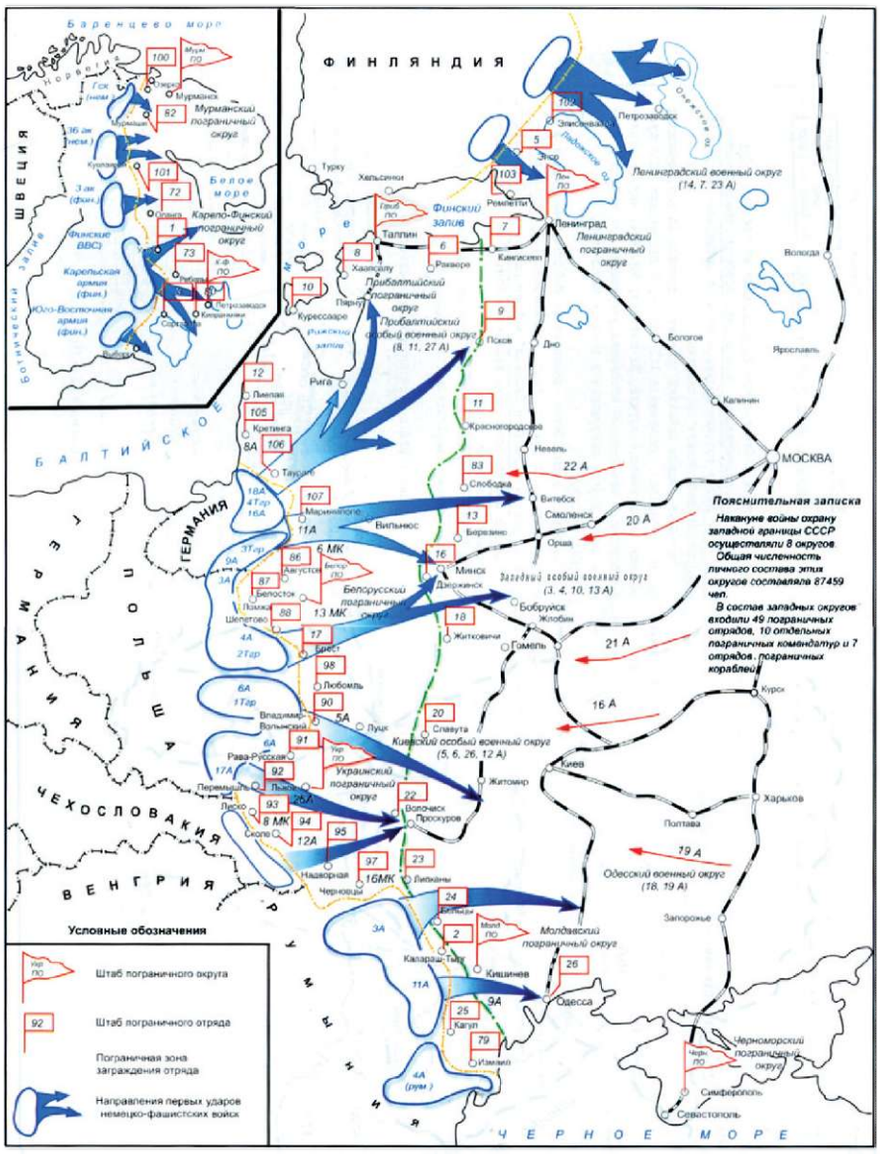

Положение сторон и дислокация частей пограничных войск западных округов к началу войны. Направления первых ударов немецко-фашистских войск по плану «Барбаросса»

лая участь досталась тем пограничным частям и подразделениям, которые оказались на направлениях главных ударов противника: на Киев и Донбасс, на Минск и Москву, на Ленинград. Эти удары приняли на себя пограничные отряды Украинского, Белорусского и Прибалтийского округов, в частности 90-й (Владимир-Волынский), 91-й (Рава-Русская), 92-й (Перемышль), 17-й (Брест), 86-й (Августов), 88-й (Шепетово), 105-й (Кретинга), 106-й (Таураге), 107-й (Мариямполе), 12-й (Лиепая). На этих направлениях пограничникам пришлось вести бои с противником, обладавшим подавляющим преимуществом.

Участок границы, охраняемый одной пограничной заставой, к началу войны на новой западной границе составлял в среднем 6–8 км. Такой же была ширина полосы наступления немецкой дивизии на главном направлении. В зависимости от оперативного построения и боевых порядков гитлеровских войск, особенностей местности на различных участках границы пограничные заставы принимали на себя удары полков и дивизий первого эшелона противника, которые превосходили их по живой силе в 6–20 раз, винтовкам и автоматам – в 5–17 раз, ручным пулеметам – в 2–3 раза. А главное, противник имел в своем распоряжении артиллерию, бронемашины и танки, чего не было на вооружении погранзастав. Как не было и средств противотанковой и противовоздушной обороны.

А потому и потери были значительными. Часто их просто некому было подсчитывать – погибали все. Поэтому среди безвозвратных потерь пограничных войск в приграничных сражениях свыше 90 процентов составляют пропавшие без вести, и приходятся они на первые дни и недели войны.

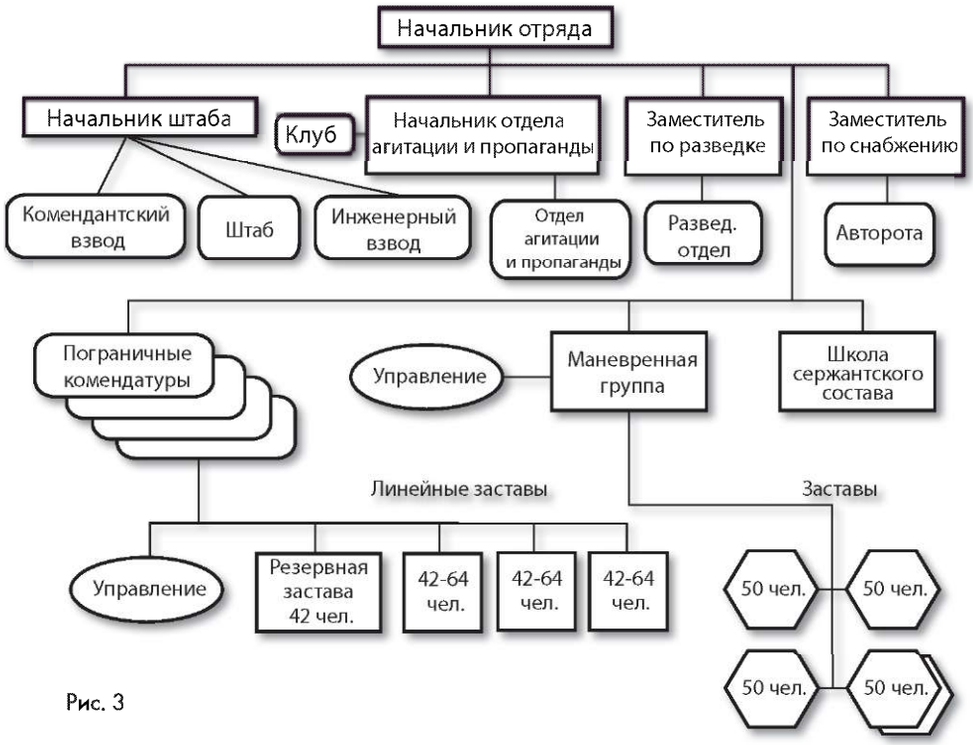

Рис. 3

По данным Центрального пограничного архива ФСБ России, личный состав двух из девяти пограничных отрядов (22% от общего количества), охранявших зону пограничного заграждения, полностью погиб. Это 20-й (Славута) и 22-й (Волочиск) отряды. Все отдельные пограничные комендатуры, охранявшие зону пограничного заграждения, а их было пять, в сентябре 1941 года приказом наркома внутренних дел СССР были расформированы по причине отсутствия личного состава.

Потери пограничников по округам к 1 апреля 1942 года

Округа	Потери
Мурманский – Карело-Финский	6 557 чел. (60%)
Ленинградский	2 575 чел. (25%)
Прибалтийский	2 871 чел. (40%)
Белорусский	17 122 чел. (90%)
Украинский	8 753 чел. (40%)
Молдавский	8 753 чел. (90%)
Черноморский	1 638 чел. (40%)

В боях с противником на границе, в арьергардных боях и в период несения службы по охране тыла действующей армии по состоянию на 1 апреля 1942 года в пограничных войсках, по официальным донесениям, насчитывалось: убитых и умерших от ранений – 3684 человека, пропавших без вести – 35 298 человек, попавших в плен – 136 человек, раненых и обмороженных – 8240 человек, выбывших по разным причинам – 956 человек. Таковы данные пограничного архива.

Обращает на себя внимание количество пленных, которое едва достигает 0,3 процента от всех потерь. Видимо, речь идет только о точно зафиксированных фактах пленения. В то же время поражает количество пропавших без вести – более 90 процентов от безвозвратных потерь. Можно предположить, что среди них были и пленные, и убитые, и вступившие на путь партизанской борьбы, и дезертиры, и вошедшие в состав РККА. Наибольшие потери понесли пограничные части Прибалтийского округа, пограничные войска УССР и БССР, находившиеся на направлениях главных ударов немецко-фашистских войск.

Однако, даже находясь в более чем неравных условиях с противником, пограничники оказывали ему упорное сопротивление. Отдельные заставы вели бои весь день 22 июня,

а некоторые сражались в окружении до нескольких суток. Например, 13-я застава 90-го Владимир-Волынского пограничного отряда под командованием лейтенанта А.В. Лопатина, опираясь на прочные оборонительные сооружения и используя выгодные условия местности, вела бои в окружении 11 суток.

Брестская крепость оборонялась до 20-х чисел июля. В составе обороняющихся был личный состав 9-й заставы под командованием лейтенанта А.М. Кижеватова, управление 3-й комендатуры 17-го (Брестского) Краснознаменного пограничного отряда Белорусского округа, а также прикомандированные подразделения. Всего около 500 человек. В течение двух недель пограничники отбивали атаки противника на Западном острове и в районе Тереспольских ворот. 45-я немецкая пехотная дивизия осаждала крепость в полном составе до 1 июля и потеряла при этом более 1000 солдат и 60 офицеров.

Весомый вклад в эти потери врага внесли и воины-пограничники. Два защитника крепости удостоены звания Героя Советского Союза. Это командир 44-го стрелкового полка – руководитель обороны Восточного форта крепости майор Петр Михайлович Гаврилов и начальник 9-й заставы 17-го погранотряда – руководитель обороны участка в районе Тереспольских ворот лейтенант Андрей Митрофанович Кижеватов. Мало кто знает о трагической судьбе семьи А.М. Кижеватова: его мать, жена и трое детей были расстреляны фашистами осенью 1942 года.

Также следует отметить, что на отдельных участках советско-германского фронта пограничники не только оборонялись, но и предпринимали контратакующие действия. Классическими примерами являются ночная контратака в ночь с 22 на 23 июня 1941 года г. Перемышля сводным батальоном, сформированным из пограничников 92-го погранотряда и подразделений 99-й стрелковой дивизии (командовал батальоном пограничник старший лейтенант Г.С. Поливода), и боевые действия 79-го пограничного отряда и 51-й стрелковой дивизии на границе с Румынией.

В первом случае г. Перемышль, оставленный войсками накануне, был отбит и затем удерживался до 27 июня. За это время из города были эвакуированы партийно-советский актив, семьи офицеров 8-го стрелкового корпуса, вывезена боевая техника, а также ценности Перемышльского государственного банка. Все это время комендантом и начальником гарнизона города был Г.С. Поливода.

В сообщении Совинформбюро от 25 июня 1941 года говорилось: «Стремительным ударом наши войска вновь овладели Перемышлем. Враг был выбит из Перемышля 23 июня – на другой день после нападения фашистской Германии на нашу Родину».

Личный состав 79-го (Измаил) пограничного отряда (начальник отряда – майор С.И. Грачев, начальник штаба – капитан Н.П. Строителев, заместитель по политчасти – батальонный комиссар И.Т. Прибылов) во взаимодействии с кораблями 4-го Черноморского отряда пограничных судов, возглавляемого капитан-лейтенантом И.К. Кубышкиным и его заместителем по политчасти батальонным комиссаром К.Т. Семеновым, и подразделениями 51-й стрелковой дивизии не только десять дней прочно удерживал границу, но и провел несколько рейдов по румынской территории. Совместно они уничтожили все вражеские передовые кордоны и пикеты, овладели рядом населенных пунктов, в том числе г. Старая Килия, и удерживали их несколько дней. Было захвачено значительное количество пленных, вооружения и боеприпасов.

Тактически грамотно действовала сводная группа пограничников 80-го (Кипрянмяки) пограничного отряда в составе 5-й, 6-й и 7-й застав и взвода стрелкового полка под командованием начальника отделения боевой подготовки штаба отряда старшего лейтенанта Н.Ф. Кайманова. 19 суток сводная группа, находясь в окружении, сковывала силы и средства двух наступавших финских батальонов, поддерживаемых артиллерией и авиацией. И лишь когда прервалась связь с пограничным отрядом, закончились боеприпасы и продовольствие, Кайманов вывел оставшихся в живых в расположение частей РККА. Для этого пришлось пройти по болотам и глухим лесам Карелии 160 км. Лейтенант Н.Ф. Кайманов был удостоен звания Героя Советского Союза.

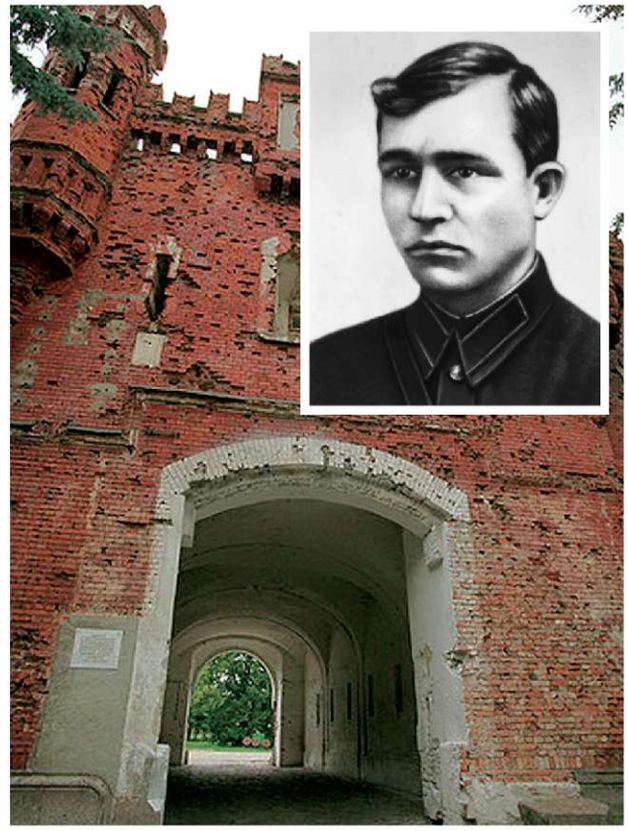

В течение месяца держала оборону Брестская крепость. Группа пограничников (всего около 500 человек) отбивала атаки противника в районе Западного острова и Тереспольских ворот. За этот подвиг начальник 9-й заставы 17-го погранотряда – руководитель обороны участка в районе Тереспольских ворот лейтенант Андрей Митрофанович Кижеватов в 1965 году был удостоен звания Героя Советского Союза.

Героизм пограничников в первых боях на границе отмечен высокими правительственными наградами. Так, Указом Президиума Верховного Совета СССР от 26 августа 1941 года звание Героя Советского Союза при-

своено И.Д. Бузыцкову, К.Ф. Ветчинкину, Н.Ф. Кайманову, А.К. Константинову, В.Ф. Михалькову, А.В. Рыжикову. Все они к моменту награждения были в строю. О других героях, которые сражались на главных направлениях наступления фашистских войск, стало известно гораздо позже.

Среди пограничников, отдавших свои жизни во имя исполнения воинского долга в первые дни войны, как и упомянутые А.В. Лопатин и А.М. Кижеватов, были лейтенант Федор Васильевич Морин, заместитель политрука Василий Васильевич Петров, лейтенант Виктор Михайлович Усов. Звание Героя Советского Союза все они получили посмертно, спустя много лет после совершения подвига: Лопатин – в 1957 году, Кижеватов, Морин, Петров, Усов – в 1965 году.

Поливода Григорий Степанович, капитан, помощник начальника 2-го отделения 92-го пограничного отряда Украинского пограничного округа. 23 июня 1941 года возглавил сводный батальон пограничников, который совместно с частями 99-й стрелковой дивизии и ополченцами освободил г. Перемышль. Был назначен комендантом г. Перемышля. 27 мая 1967 года Указом Верховного Совета СССР награжден орденом Отечественной войны I степени (посмертно).

Такова фронтовая судьба первых героев-пограничников. Через боевые позиции, на которых они встретили врага, война прокатилась дважды: сначала с запада на восток, потом с востока на запад. Не случайно, что о ратных подвигах многих и многих защитников границы в первые дни и часы войны стало известно лишь через годы и десятилетия.

Формирование частей и соединений для действующей армии из личного состава пограничных войск, подготовка замены пограничникам, ушедшим на фронт, стали одними из основных направлений оперативно-служебной деятельности в первые недели и месяцы войны.

Известно, что с 22 июня по 1 декабря 1941 года в действующую армию дополнительно к 170 дивизиям западных приграничных округов были направлены еще 291 дивизия и 94 бригады. Причем 194 дивизии и все бригады были сформированы вновь. Подавляющее большинство из них создавалось и вводилось в сражения в первом периоде Великой Отечественной войны (1941–1942 годы), особенно в самое тяжелое для Советского Союза время – июль–сентябрь 1941 года.

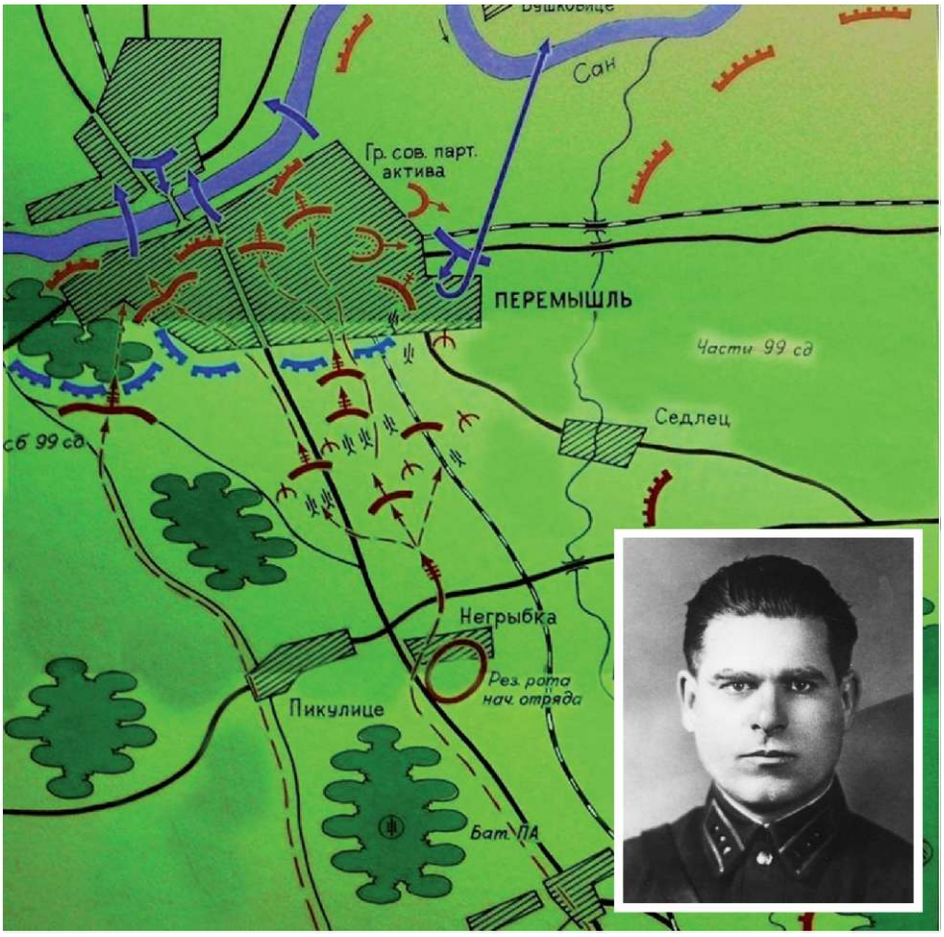

В конце июня – первой половине июля 1941 г. по решению правительства из состава пограничных и внутренних войск НКВД формируются 15 стрелковых дивизий, 6 из них – в самое короткое время. Только из войск Грузинского, Армянского, Азербайджанского, Туркменского, Казахского и Забайкальского пограничных округов на создание этих дивизий было выделено 3 тыс. офицеров и генералов, 10 тыс. солдат и сержантов. В те же соединения из вышедших из окружения после боев на границе частей Ленинградского, Прибалтийского, Белорусского, Украинского и Молдавского пограничных округов откомандировано до 500 человек. Все дивизии были сформированы досрочно и приняли свой первый бой на западном и северо-западном направлениях. Впоследствии 13 из них получили почетные наименования, а 10 награждены орденами.

В связи с возрастанием угрозы прорыва противника к Москве 14 июля 1941 года для заблаговременной организации обороны на Московском стратегическом направлении Ставка Верховного командования в тылу Западного фронта развернула Фронт резервных армий. В него вошло шесть общевойсковых армий. Четырьмя из них командовали генералы-пограничники: 29-й – заместитель наркома внутренних дел по войскам генерал-лейтенант И.И. Масленников, 30-й – начальник войск Украинского пограничного округа генерал-майор В.А. Хоменко, 31-й – начальник войск Карело-Финского пограничного округа генерал-майор В.Н. Далматов, 24-й – начальник войск Прибалтийского пограничного округа генерал-майор К.И. Ракутин. Командующим Фронтом резервных армий был назначен начальник войск Белорусского пограничного округа генерал-лейтенант И.А. Богданов.

О генерал-майоре К.И. Ракутине следует сказать особо. Части

Г.Ф. Тарасов

А.М. Андреев

С.И. Донсков

и подразделения Прибалтийского пограничного округа, которым он командовал, оказали достойное сопротивление вторгшемуся врагу на северо-западной границе СССР. Впоследствии он командовал 31-й и 24-й армиями. В соответствии с решением Г.К. Жукова в ходе Смоленского сражения под руководством легендарного генерала-пограничника разрабатывалась и осуществлялась Ельнинская наступательная операция советских войск (август–сентябрь 1941 года).

В результате решительных действий соединений и частей 24-й армии фашисты вынуждены были уступить захваченную ранее советскую территорию. Именно в войсках 24-й армии под командованием К.И. Ракутина родилась советская гвардия: в соответствии с решением Ставки ВГК приказами наркома обороны СССР № 308 от 18 сентября 1941 года 100-я (комдив – генерал-майор И.Н. Руссиянов), 127-я (комдив – полковник А.З. Акименко) и № 318 от 26 сентября 1941 года 107-я (комдив – полковник П.В. Миронов) и 120-я (комдив – генерал-майор К.И. Петров) стрелковые дивизии были переименованы соответственно в 1, 2, 5 и 6-ю гвардейские стрелковые дивизии.

7 октября 1941 года в бою под Вязьмой отважный командарм 24-й погиб. Указом Президента СССР от 6 мая 1990 года генерал-майору К.И. Ракутину посмертно присвоено звание Героя Советского Союза. Его имя носит одна из пограничных застав на Дальнем Востоке.

В конце сентября – начале октября 1941 года решением Военного совета Ленинградского фронта из личного состава 3-го (Сортавала), 5-го (Энсо), 33-го (Выборг) и 102-го (Элисенваара) пограничных отрядов и подразделений внутренних войск сформирована Отдельная бригада пограничных войск НКВД общей численностью 5500 человек. Командиром бригады был назначен полковник С.М. Буньков, ранее командовавший 8-м (Хаапсалу) пограничным отрядом. Бригада вошла в состав 23-й армии и с 6 октября обороняла 37-километровый участок по северо-восточному побережью Финского залива в районе Сестрорецка. По оценке Военного совета 23-й армии, бригада являлась одним из наиболее устойчивых соединений.

В сентябре 1941 года на базе личного состава и техники Отдельной авиабригады пограничных войск НКВД СССР был сформирован 1-й истребительный авиационный полк пограничных войск, который вошел в оперативное подчинение командованию 6-го истребительного авиакорпуса ПВО, прикрывавшего Москву. В 1943 году полк полностью передан в состав названного корпуса и переименован в 11-й истребительный полк ПВО.

В начале февраля 1943 года завершилось формирование 70-й армии резерва Ставки ВГК. Командовал объединением генерал-майор Г.Ф. Тарасов – бывший начальник штаба Забайкальского пограничного округа, в июле 1941 года принявший руководство 249-й стрелковой дивизией, сформированной из пограничников.

На укомплектование трех стрелковых дивизий 70-й армии – 102-й Дальневосточной, 106-й Забайкальской и 162-й Среднеазиатской – личный состав прибыл из пограничных округов Дальнего Востока, Забайкалья и среднеазиатских республик, из частей внутренних войск НКВД СССР.

К примеру, 30-й Хасанский полк 102-й дивизии был почти полностью укомплектован солдатами, сержантами и офицерами погранотрядов Хабаровского и Приморского погранокругов. Всего из состава пограничных войск НКВД СССР на формирование 70-й армии было направлено 28 444 человека, в том числе 1783 офицера и генерала, 4722 сержанта. Это составило более 30 процентов личного состава объединения. Командирами дивизий стали опытные генералы и офицеры пограничных и внутренних войск, прошедшие боевую школу в действующей армии в 1941–1942 годах. 102-ю дивизию возглавил генерал-майор А.М. Андреев, 106-ю – генерал-майор С.И. Донсков, 162-ю – генерал-майор С.Я. Сенчилло.

В битве на Курской дуге 70-я армия, действовавшая на направлении главного удара противника, сыграла важную роль в оборонительном сражении в полосе Центрального фронта. В последующем участвовала в Орловской (1943 г.), Полесской (1944 г.), Восточно-Прусской и Берлинской (1945 г.) операциях.

Но не надо думать, что достойное применение «зеленым фуражкам» находилось на фронте только в стрелковых частях. Немало пограничников привлекалось в артиллерийские и другие специальные подразделения. Так, на основе постановления ГКО № 2100 от 26 июля 1942 года с границы для формирования гвардейских минометных частей было передано Красной армии 4500 человек. С началом войны вошли в состав армии и флота морские и авиационные пограничные части и подразделения, дислоцированные в западных пограничных округах.

В состав Северного, Балтийского, Черноморского флотов и Каспийской военной флотилии было передано 8 отрядов и 4 дивизиона пограничных судов, насчитывавших 368 единиц, в том числе 11 сторожевых кораблей, 310 сторожевых катеров, 47 вспомогательных судов. Общая численность переданного в ВМФ личного состава превысила 11 тыс. человек.

Потеря в 1941–1942 годах крупных военно-морских баз в Прибалтике и на Черном море привела к тому, что корабельный состав Краснознаменного Балтийского флота (КБФ) сосредоточился в районе Ле-

нинграда, а Черноморского флота (ЧФ) – в портах Кавказского побережья. Это практически исключило возможность развертывания боевых кораблей в Балтийском и в западной части Черного морей. Вот почему с 1942-го до середины 1943 года активно действовали лишь малые корабли и катера, своеобразный «москитный флот». А именно такие суда в основном и состояли на вооружении морчастей пограничных войск. Исключение составил лишь Северный флот, который на всем протяжении войны обеспечивал наши внешние и внутренние коммуникации и действовал на коммуникациях противника в Варангер-фьорде и на подходах к нему с западных направлений.

Нельзя не упомянуть о подвиге экипажа бывшего пограничного сторожевого корабля «Бриллиант», переданного в состав Северного флота (командир – старший лейтенант М.В. Махоньков). В сентябре 1944 года корабль прикрыл своим корпусом флагмана охраняемого каравана транспорт «Революционер», приняв на себя удар вражеской торпеды.

Достойно проявили себя катерники-пограничники на Балтике. Два отряда пограничных судов, переданных в состав флота, зарекомендовали себя с наилучшей стороны при выполнении задач по обороне военно-морских баз – Таллина, Кронштадта, Ленинграда, полуострова Ханко и др.

Вот только один пример. 25 мая 1943 года два бывших пограничных катера МО-207 (командир – старший лейтенант Н.И. Каплунов) и МО-303 (командир – лейтенант В.Г. Титяков) под общим командованием капитан-лейтенанта И.П. Чернышова несли дозор в проливе Бьерке-Зунд. Прорыв дозорной линии пытались осуществить 13 вражеских катеров, однако встретили настолько решительный и грамотный в тактическом отношении отпор, что, понеся ощутимые потери и маскируясь дымовой завесой, вынуждены были бежать под прикрытие своих береговых батарей. Старший лейтенант Н.И. Каплунов, будучи смертельно раненным, продолжал руководить подчиненными и не покинул мостик.

Этому эпизоду Великой Отечественной войны посвятило специальное сообщение Совинформбюро: «В Финском заливе 13 катеров противника напали на два наших дозорных катера. Советские моряки вступили в бой с численно превосходящими силами врага, потопили два и сильно повредили один катер противника. Остальные вражеские катера поспешно отошли, наши катера вернулись на базу».

За образцовое выполнение поставленной задачи капитан-лейтенант И.П. Чернышов одним из первых на Балтике был награжден орденом Александра Невского; орденами Красного Знамени были отмечены заслуги старшего лейтенанта Н.И. Каплунова (посмертно) и лейтенанта В.Г. Титякова. Указом Президиума Верховного Совета СССР от 24 июля 1943 года старшине 2-й статьи Григорию Александровичу Куропятникову присвоено звание Героя Советского Союза.

Экипаж катера МО-207 после окончания войны продолжал с честью выполнять задачи по охране морской границы страны. Имя Н.И. Каплунова было навечно занесено в списки экипажа. Приказом КГБ СССР от 28 июля 1980 года одному из кораблей Краснознаменного Прибалтийского пограничного округа (ныне – Пограничное управление ФСБ России по Калининградской области) присвоено имя «Николай Каплунов». Флаг, под которым сражался МО-207, вместе с моделью катера ныне хранится в Центральном военно-морском музее.

На Черном море экипажи пограничных катеров сопровождали суда, направлявшиеся из Новороссийска и Севастополя в осажденную Одессу, отражали атаки вражеской авиации, подавляли батареи противника на побережье, перевозили пополнение, эвакуировали защитников Одессы и

В.Г. Титяков

Н.И. Каплунов

Г.А. Куропятников

Севастополя, высаживали и поддерживали огнем тактические десанты, оказывали помощь терпящим бедствие на море судам и самолетам, вели контрминную борьбу с противником и др. Так, одним из последних с командующим Отдельной Приморской армией генерал-майором И.Е. Петровым на борту покинул Одесский порт пограничный катер МО-062 (командир – лейтенант Гладышев).

И конечно нельзя не вспомнить уникальный случай времен Великой Отечественной войны – присвоение почетного наименования «гвардейский» сторожевому катеру СКА-065 (командир – старший лейтенант П.П. Сивенко). До войны он входил в состав 1-го Черноморского отряда пограничных судов, а в июле 1941 года был включен в состав 5-го дивизиона сторожевых катеров Туапсинской военно-морской базы Черноморского флота.

За два года экипаж пограничного катера провел десятки боев с немецкими торпедными катерами и авиацией, отконвоировал 118 транспортов и судов с грузами, высадил под Севастополем, Керчью и Новороссийском более 2 тыс. человек десанта. Свыше 140 суток моряки-пограничники провели в боевом дозоре, прошли более 30 тыс. миль, вытралили и уничтожили множество мин, неоднократно выходили на поиск и бомбардировку вражеских подводных лодок, для высадки разведывательных групп и оказания помощи потерпевшим аварию кораблям и самолетам.

За исключительность подвигов, совершенных экипажем катера, приказом наркома ВМФ СССР от 25 июля 1943 года почетное звание «гвардейский» было присвоено отдельному катеру, а не дивизиону катеров, как это было принято в соответствии с положением о Гвардии Флота Союза ССР.

В целом примеров героических действий моряков-пограничников немало. Но получилось так, что, внеся весомый вклад в Победу, они остались как бы без своей боевой истории. Все героические дела, совершенные ими, боевые награды и почетные наименования соединений были зачислены «на баланс» флота. Среди 48 частей пограничных войск, получивших во время войны боевые ордена, и 33 частей, заслуживших почетные наименования, морских оказалось только четыре. Это передававшиеся в оперативное подчинение флоту Краснознаменный Сахалинский дивизион сторожевых кораблей 62-го Владивостокского погранотряда и Краснознаменные сторожевые корабли «Киров» и «Дзержинский», удостоенные этих наград за войну с Японией. На весь же советско-германский фронт только СКА-065 (с мая 1944 года – МО-65) принес свой гвардейский флаг в послевоенный Очамчирский отряд пограничных судов.

Мобилизационные планы, разработанные накануне войны, предусматривали с ее началом передачу в состав ВВС Красной армии 11-й отдельной авиаэскадрильи, а в состав ВМФ – 2-го отдельного авиазвена, 6-й, 7-й и 10-й отдельных авиаэскадрилий. Отдельные гидрозвенья, дислоцированные в Архангельске и Новой Ладоге, влились в части ВВС

РККА и в их составе вели боевые действия до конца войны.

На счету пограничников-авиаторов также немало славных дел. К примеру, мало кто знает, что подготовка материальной части для перелета советской делегации в Тегеран в ноябре 1943 года, организация встречи на месте проведения конференции руководителей глав правительств СССР, США и Великобритании, обслуживание авиационной техники и обеспечение обратного вылета в Москву были поручены личному составу Отдельной авиационной бригады пограничных войск НКВД СССР.

По воспоминаниям командира авиабригады генерал-майора авиации И.М. Чупрова, для этой цели три транспортных самолета «Ли-2» и один «С-47» были переоборудованы в пассажирский вариант с удобными салонами. Для обслуживания самолетов в столицу Ирана была доставлена группа офицеров пограничной авиабригады в составе М.С. Красильникова, В.Я. Куцемелова, Н.В. Комолова, Д.И. Баранова, И.Н. Морозова и других.

Подготовленные и испытанные пограничниками в воздухе машины пилотировали летчики ВВС: командующий авиацией дальнего действия А.Е. Голованов и командир 2-й авиационной дивизии особого назначения Главного командования ВВС Красной армии, выполнявшей ответственные задания правительства и Ставки ВГК, В.Г. Грачев. По воспоминаниям ветеранов, И.В. Сталин предпочел экипаж комдива.

В конце 1943 года на базе Отдельной транспортной авиаэскадрильи бригады был развернут 1-й отдельный транспортный авиационный полк пограничных войск под командованием полковника В.А. Сычева (начальник штаба – майор В.Я. Куцемелов, старший инженер – инженер-капитан Е.К. Шеверга). Экипажи этого полка выполняли специальные задания – летали в осажденный Ленинград, к партизанам и др.

Известен подвиг экипажа Н.Ф. Гастелло, направившего горящий самолет на вражескую автоколонну. Но мало кто знает, что такой же героический поступок 5 июля 1942 года совершил экипаж из переданной в ВВС РККА 11-й отдельной пограничной эскадрильи в составе П. Любчича (командир), А. Пустовойта (штурман) и И. Ложкина (стрелок-радист), протаранив стоянку вражеских самолетов на аэродроме «Нурмалица», расположенного юго-западнее города Петрозаводска.

Еще одна задача, которая выполнялась пограничными войсками в годы Великой Отечественной войны, – охрана тыла действующей армии. Постановление об этом 25 июня 1941 года принял Совет Народных Комиссаров СССР.

Наряду с другими войсками НКВД к охране тыла были привлечены 48 пограничных отрядов, 10 отдельных комендатур, 4 резервных пограничных полка, 2 отдельных резервных батальона и 23 части обеспечения, что составляло около 70 процентов общей численности. И это вполне закономерно. По своей подготовке и характеру действий в мирное время они лучше, чем другие войска НКВД, были приспособлены к выполнению такой задачи.

Руководство войсками по охране тыла действующей армии до конца апреля 1942 года осуществляло Главное управление пограничных войск, которое одновременно руководило и охраной государственной границы. Такая двойственность, естественно, мешала сосредоточиться на решении главной задачи – охране границ, отрицательно сказывалась и на руководстве войсками по охране тыла действующей армии.

Для преодоления указанных недостатков приказом НКВД СССР от 28 апреля 1942 года в составе Главного управления внутренних (а не пограничных) войск НКВД было создано специальное управление (вначале его возглавлял генерал-лейтенант А.М. Леонтьев, а затем генерал-лейтенант И.М. Горбатюк, до войны командовавший 87-м пограничным отрядом в Белоруссии). В ведение этого управления из ГУПВ были переданы управления войск по охране тыла фронтов, 37 пограничных полков, 6 пограничных отрядов, 3 отдельных стрелковых батальона, 5 отдельных пограничных комендатур. В апреле 1943 года это управление было преобразовано в Главное управление войск НКВД по охране тыла действующей Красной армии.

Конкретные задачи по охране тыла РККА ставились в приказах народного комиссара внутренних дел СССР, а также в решениях командования и военных советов фронтов, в оперативном подчинении которых находились части и соединения войск НКВД. Эти задачи формулировались на каждом фронте в зависимости от складывающейся обстановки и в целом они сводились к следующему: борьба со шпионажем, диверсиями и бандитизмом в тылу фронтов; уничтожение мелких групп противника, направленных в тыл действующей армии; борьба с мародерством и дезертирством; проведение мероприятий по организации прифронтового режима; охрана коммуникаций на определенных участках в полосе фронта; охрана армейских приемных пунктов военнопленных; поддержание бесперебойной работы проводной связи; сбор трофейного и оставленного в тылу войск военного имущества; диверсионно-разведывательная деятельность в тылу врага и др.

В обязанности частей по охране тыла Ленинградского фронта кроме охранных функций входило поддержание порядка в блокированном Ленинграде, несение патрульной службы на основных магистралях города и вокруг оборонных объектов. Они же охраняли Дорогу жизни, ежесуточно пропуская через КПП 3–3,5 тыс. автомобилей.

Но выполнение этих задач в полном объеме оказалось невозможным. Ввиду сложности обстановки на фронтах пограничные части совместно с соединениями и частями Красной армии участвовали в боевых действиях, и только некоторые из них эпизодически выводились для охраны тыла, однако спустя некоторое время вновь втягивались в бои.

В ряде случаев такие действия командования действительно вызывались критическими условиями фронтовой обстановки. Но так было не всегда и не везде. Иногда командование армий, корпусов и дивизий снимало пограничные части с охраны тыла и бросало их в бой, хотя имевшиеся в распоряжении силы и средства еще не были использованы. Сказывалась, очевидно, недооценка со стороны отдельных военачальников важности борьбы с подрывной деятельностью гитлеровской агентуры в тылу.

Лишь 15 декабря 1941 года Ставка Верховного Главнокомандо-

вания приняла решение о выводе из боя всех пограничных частей и переключении их на выполнение задач охраны тыла фронтов. К сожалению, к этому времени они понесли значительные потери и оказались ослабленными.

Четкая организация охраны тыла сразу же дала положительные результаты в борьбе с подрывной деятельностью гитлеровской разведки, в установлении и поддержании порядка на дорогах и в тылу фронтов. Так, если в июле–августе войска охраны тыла Южного фронта не задержали ни одного вражеского агента, то в сентябре задержанных уже было 70, а к концу 1941 года – 326. При этом удалось ликвидировать 32 диверсионно-разведывательные и бандитские группы.

Об эффективности охраны тыла действующей армии свидетельствует следующий пример. Одно из фашистских разведывательных подразделений – «абверкоманда 104» – с октября 1942-го по сентябрь 1943 года забросило в тыл Красной армии 150 групп шпионов и диверсантов. Поставленную задачу решили только две группы. Более успешной была агентурная разведка на незначительную глубину (до 50 км от линии фронта), но и в этом случае 90 процентов агентуры попадало в руки советских органов по охране тыла.

По неполным архивным данным, в результате оперативно-служебной деятельности пограничных частей по охране тыла только за 1941 год среди 685 629 задержанных было выявлено шпионов, диверсантов, агентов противника и террористов 1001, ставленников и пособников врага – 1019, дезертиров – 29 064, мародеров – 429 и др.

Когда наступление частей Красной армии на каком-либо участке фронта приостанавливалось, войска по охране тыла согласно решениям военных советов проводили отселение местных граждан из 10-километровой зоны. В 25-километровой прифронтовой полосе устанавливался особый режим. На тыловой границе отселенной полосы выставлялись заставы, а внутри режимной полосы контроль осуществлялся служебными нарядами пограничников.

Важное значение в системе охраны тыла РККА имела борьба с антисоветскими националистическими формированиями. Она развернулась одновременно с восстановлением Государственной границы СССР и продолжалась фактически до середины 50-х годов. Для пограничников это была война после войны.

Националистическое подполье в западных областях Украины, Белоруссии и республиках Прибалтики представляло собой вооруженные формирования и организации, имевшие большую численность, хорошее вооружение, налаженную радиосвязь, типографии и значительные денежные средства. Часто вместе с ними действовали и оказавшиеся в окружении немецкие части и подразделения.

Так, по мере продвижения войск РККА на запад по территории Украины националистические формирования ОУН и УПА при поддержке немецких оккупантов активизировали террористические действия в освобожденных районах. Основной силой Организации украинских националистов (ОУН) являлась Украинская повстанческая армия (УПА), которая дислоцировалась в лесных массивах западных областей Украины и имела в своем составе более 100 тыс. человек. Главные усилия оуновцев были направлены на дискредитацию Советской власти, проведение военных акций против частей и подразделений Красной армии, устрашение населения освобожденных районов, ликвидацию партийного и советского руководства.

Наиболее распространенной формой борьбы с этими бандформированиями в ходе войны являлись чекистско-войсковые операции пограничников с привлечением армейских подразделений. За время войны только на территории Украины были выявлены и полностью или частично ликвидированы 1853 националистические организации и группы, захвачены или уничтожены 52 главаря, ликвидированы около 25 тыс. участников вооруженных банд и арестованы около 15 тыс. бандитов.

В 1941–1942 годах одним из способов охраны войскового тыла была заградительная служба, организованная по принципу охраны государственной границы. Она включала в себя КПП, заградительные отряды войск НКВД по охране тыла действующей армии и оперативные заслоны особых отделов.

Следует отметить, что главной задачей службы заграждения была не столько борьба с диверсионно-разведывательными группами противника, сколько направление отступающих подразделений, покинувших поле боя красноармейцев на сборные пункты армий. В одном из отчетных документов того времени говорится, что с начала войны и до середины октября 1941 года особыми отделами НКВД и заградительными отрядами войск НКВД по охране тыла было задержано 657 364 военнослужащих, отставших от своих частей и бежавших с фронта. Из числа задержанных арестовано 25 878 человек, остальные 631 486 человек сформированы в части и вновь направлены на фронт, что фактически составило более 50 дивизий. В числе арестованных: шпионов – 1505, диверсантов – 308, изменников – 2621, трусов и паникеров – 2643, дезертиров – 8772, распространителей провокационных слухов – 3987, самострельщиков – 1671, других – 4371.

Еще одной важной задачей, которую решали пограничники в первые дни и недели Великой Отечественной войны, было руководство созданием истребительных батальонов.

В связи с активизацией деятельности диверсионно-разведывательных групп противника 24 июня 1941 года СНК СССР принял постановление «Об охране предприятий и учреждений и создании истребительных батальонов». Управление батальонами, их боевая подготовка, оперативное использование в борьбе с вражескими парашютными десантами возлагались на НКВД СССР и его местные органы.

При городских, уездных и районных отделах НКВД истребительные батальоны как добровольческие организации создавались в Украинской, Белорусской, Латвийской, Литовской республиках, в ряде прифронтовых краев и областей. Батальон насчитывал до 500 человек (чаще всего 100–200 человек), по армейскому образцу делился на роты, последние – на взводы.

В основном истребительные батальоны являлись пехотными подразделениями, но на Северном Кавказе были и кавалерийскими. Бойцы истребительных батальонов вооружались винтовками, автоматами, пистолетами, гранатами и другими видами

П.Е. Брайко

М.И. Наумов

Ф.Ф. Озмитель

легкого оружия. В Эстонии к формированию истребительных батальонов привлекались военнослужащие частей и управления Прибалтийского пограничного округа. Для укомплектования истребительных батальонов Прибалтийский пограничный округ выделил более 50 офицеров и сержантский состав.

Всего было сформировано около 2 тыс. батальонов, в том числе почти 1000 – на территории РСФСР, 657 – на территории Украинской ССР, 78 – на территории Белорусской ССР, 63 – на территории Молдавской ССР и др. Созданные для борьбы с диверсантами противника в советском тылу, добровольческие истребительные батальоны, во главе которых стояли офицеры пограничных войск, хорошо зарекомендовали себя в решении специальных и других боевых задач. Позднее, когда пограничные полки по охране тыла были привлечены к диверсионно-разведывательной деятельности во вражеском тылу, эти батальоны явились основным резервом для создания диверсионных отрядов и групп.

Касаясь такого исторического аспекта, как организация сопротивления на оккупированной врагом территории, следует непременно обратить внимание на то, что в годы войны получило распространение включение пограничников в состав оперативных групп, создаваемых органами безопасности для заброски в тыл врага и создания на их базе партизанских отрядов. Они, как правило, направлялись в районы дислокации своих прежних застав и комендатур, где хорошо знали местность и ее жителей.

Например, группа А.М. Грабчака, до войны командовавшего заставой в Черновицком погранотряде, выросла в крупное партизанское соединение. В Витебской области оперативная группа «Неуловимые», возглавляемая офицером-пограничником М.С. Прудниковым, послужила основой для формирования партизанской бригады численностью более 3 тыс. человек.

Нередко офицеры-пограничники назначались в руководящие органы партизанских структур. Старшим помощником начальника разведки Белорусского штаба партизанского движения стал бывший старший оперуполномоченный разведотдела ГУПВ майор М.И. Протопопов. Украинский штаб партизанского движения возглавил Т.А. Строкач, начальником Латвийского штаба партизанского движения стал А.К. Спрогис, заместителем начальника Брянского штаба партизанского движения – А.П. Горшков.

Во многих партизанских формированиях пограничники являлись заместителями командиров партизанских отрядов и соединений по разведке. 39 офицеров-пограничников вошли в состав Центрального штаба партизанского движения при Ставке Верховного Главнокомандования. Заместителем начальника Центрального штаба партизанского движения являлся пограничник С.С. Бельченко. Возглавлял ЦШПД 1-й секретарь ЦК КП(б) Белоруссии П.К. Пономаренко.

Одной из форм участия пограничных войск в партизанской борьбе стало формирование партизанских отрядов и диверсионно-разведывательных групп непосредственно пограничными частями на своей базе по согласованию с местными партийными органами и с участием партийного и советского актива. Особое место здесь занимали разведаппараты пограничных войск.

В период отхода частей Красной армии на юго-западном направлении только разведаппараты ряда погранотрядов подготовили и переправили за линию фронта 14 диверсионно-разведывательных и несколько агентурно-боевых групп. На северо-западном направлении аналогичные группы, создаваемые в пограничных полках, сводились в диверсионно-разведывательные отряды.

На Карельском фронте разведаппаратами погранполков по охране тыла действующей армии в состав диверсионно-разведывательных групп из местного населения было вовлечено более 1000 человек, в основном из партийно-советского актива и лиц, хорошо знавших местность. Численность отдельных фор-

мирований достигала 250–300 человек. До ноября 1941 года ими было уничтожено около 3 тыс. солдат и офицеров противника и захвачено в плен 43 человека, в то время как 14-я армия в этот период пленных вообще не имела.

Партизанское соединение под командованием Героя Советского Союза генерал-майора М.И. Наумова в феврале 1943-го – марте 1944 года совершило 3 рейда по тылам немецко-фашистских войск общей протяженностью свыше 10 тыс. км от Брянских лесов до Южного Буга и Полесья, от Правобережной Украины до Западной. Проведено 366 боев. И хотя партизаны в ходе этих боев несли серьезные потери, численность соединения постепенно росла за счет местного населения и освобожденных военнопленных. В начале марта оно насчитывало 2800 бойцов.

И еще о Михаиле Ивановиче Наумове. В партизаны он попал во время отступления, будучи капитаном – начальником отделения штаба Сколенского пограничного отряда, затем был избран командиром отряда, потом назначен командиром кавалерийского соединения. Звание генерал-майора капитан М.И. Наумов получил минуя звания майора, подполковника и полковника. Таковы были его заслуги.

Безусловно, подсчитать вклад пограничников в славные дела советских партизан невозможно, как невозможно определить и количество пограничников-партизан. Видимо, это дело следующих поколений исследователей. Однако более или менее уточнен общий урон, нанесенный гитлеровцам и их пособникам народными мстителями. Советские партизаны уничтожили, ранили и пленили свыше 1 млн. фашистов и их пособников, вывели из строя более 4 тыс. танков и бронемашин, 65 тыс. автомашин, 1100 самолетов, разрушили и повредили 1600 железнодорожных мостов, пустили под откос свыше 20 тыс. железнодорожных эшелонов и др.

В историю партизанского движения в годы Великой Отечественной войны навсегда вошли славные дела соединений и отрядов, возглавляемых пограничниками П.Е. Брайко, А.М. Грабчаком, В.А. Карасевым, К.Д. Карицким, Е.И. Мирковским, М.И. Наумовым, Ф.Ф. Озмителем, С.Н. Пироговым, Н.А. Прокопюком, М.С. Прудниковым и многими другими.

Но сколько бы сил и средств ни отбирал фронт борьбы с германским фашизмом, с пограничников в годы Великой Отечественной войны никто не снимал задачу охраны государственных рубежей СССР на всем их протяжении, в том числе и восстановленных после изгнания оккупантов с территории страны.

Основные задачи войск в условиях войны заключались в проведении мероприятий по усилению охраны границы; борьбе с подрывной деятельностью иностранных спецслужб на границе и в приграничных районах; ведению разведки противника в интересах военного командования; выполнению ряда боевых задач по планам военного командования при вводе частей Красной армии в Иран; формированию из состава пограничных войск для действующей армии воинских частей и соединений; участию в прикрытии отдельных участков морского побережья и тыловых районов Северо-Кавказского фронта от высадки тактических морских и воздушных десантов противника; обучению команд снайперов и организации их боевой стажировки на фронте; планированию и подготовке пограничных войск к действиям в условиях вторжения противника.

Для выполнения этих задач принимались меры по реорганизации структуры пограничных войск и увеличению их численности, дополнительному оснащению частей и подразделений вооружением, боевой и специальной техникой, более широкому использованию в охране государственной границы служебных собак, активизации разведывательной деятельности, работы с местным населением, усилению пограничного режима и др.

В годы Великой Отечественной войны подготовку и переподготовку офицерских кадров для пограничных и других воинских формирований осуществляли восемь военных училищ войск НКВД: Ново-Петергофское военно-политическое, Харьковское кавалерийское пограничное, Московское военно-техническое, Саратовское военное, Ленинградское военное, Орджоникидзевское военное, Харьковское военно-фельдшерское, Высшее военно-морское пограничное, а также Высшая школа войск НКВД.

С началом Великой Отечественной войны была осуществлена перестройка в работе военных училищ. В них произведен досрочный ускоренный выпуск курсантов первого – третьего курсов, сокращены сроки обучения: пехотные, кавалерийские, пулеметные, минометные отделения и отделения политсостава – 6 месяцев; артиллерийские, инженерно-саперные, автотехнические, оружейно-технические, связи – 9 месяцев; увеличена в 4–5 раз штатная численность курсантов. Выпускники училищ пополняли офицерский состав не только пограничных, но и других войск. Так, за 1941–1943 годы Ново-Петергофское военно-политическое училище подготовило 415 командиров и 2933 политработника. Из этого количества непосредственно в пограничные войска направлено соответственно лишь 74 и 452 выпускника.

В целях применения фронтового опыта в охране границы, а также опыта боевой и служебной деятельности войск по охране тыла в конце 1941 года решением Наркомата внутренних дел СССР и Главного управления пограничных войск на южный, восточный и дальневосточный участки государственной границы была переведена группа командного и рядового состава, получившего боевую закалку на фронте. В дальневосточные округа командование ГУПВ направило 5 начальников отрядов и начальников штабов отрядов, 10 комендантов участков, 300 сержантов и рядовых пограничников – участников боев с немецко-фашистскими захватчиками.

Все мероприятия, проводимые по усилению охраны государственной границы в годы войны, обеспечили успешное выполнение пограничными войсками поставленных задач. Это подтверждается результатами их оперативно-служебной деятельности. За 1941–1945 годы на южном, восточном и дальневосточном участках границы задержано 23 806 нарушителей. Пограничники участвовали в 409 боевых столкновениях, 866 раз применяли оружие, задержали контрабандных товаров на 18,5 млн. рублей.

Четко налаженная работа контрольно-пропускных пунктов через государственную границу позволила Советскому Союзу бес-

перебойно получать поставки по ленд-лизу. Всего с ноября 1941-го по сентябрь 1945 года через северные порты Архангельск и Мурманск, Дальневосточный порт Владивосток и территорию Ирана из США и Великобритании в СССР было направлено 17,5 млн. различных грузов, к месту назначения доставлено 16,6 млн. Остальное составили потери союзных конвоев. Только из США во время войны в СССР было отправлено 14 795 самолетов, 7056 танков, 8218 зенитных орудий, 131 600 пулеметов, а также паровозы, автомобили, мотоциклы, тракторы, вагоны, продовольствие и другие товары. Досмотр и пропуск грузов через границу являлись важнейшими задачами пограничников.

При несении службы по охране государственной границы на Юге, в Сибири и на Дальнем Востоке пограничные округа готовили команды снайперов и организовывали их стажировку на фронтах. Так, только в 1943 году боевую стажировку на фронте прошли 1739 пограничников-снайперов, которые уничтожили 11 622 вражеских солдата и офицера.

Чем дальше фронт откатывался на запад, тем острее, актуальнее становилась задача, которую, кроме пограничных войск, никто решить не мог. Речь идет о восстановлении и принятии под охрану западного участка Государственной границы СССР. Это был целый комплекс мероприятий по восстановлению режима границы и ее охраны после освобождения территории СССР от немецко-фашистской оккупации.

Известно, что к ноябрю 1944 года Государственная граница СССР была восстановлена на всем ее протяжении. К этому времени уже были сформированы части и подразделения пограничных войск, принявшие ее под охрану. В течение короткого времени была полностью обустроена инфраструктура границы.

Наконец, еще одна важная задача, которую решали пограничники в годы войны, – выполнение специальных заданий советского правительства. К таковым можно отнести: обеспечение ввода советских войск в Иран в августе 1941 года; обеспечение доставки советской делегации и охрана Тегеранской конференции в 1943 году; охрана 105-м пограничным полком военного училища в пригороде Берлина Карлсхорсте, где был подписан акт о безоговорочной капитуляции Германии, в мае 1945 года; обеспечение охраны советских судов заграничного плавания; охрана Дороги жизни на Ладоге и др.

О доставке советской делегации на Тегеранскую конференцию глав правительств трех держав сказано выше. Кто и как обеспечивал ее охрану? Осенью 1943 года был специально сформирован 131-й мотострелковый полк погранвойск НКВД СССР, командиром которого стал Герой Советского Союза подполковник Н.Ф. Кайманов, а его заместителями – Герои Советского Союза подполковник Н.М. Руденко и капитан И.Д. Чернопятко. В Тегеране личный состав полка обеспечивал решение следующих задач: рекогносцировку города и определение объектов, подлежащих обязательной охране; патрулирование улиц; выделение (с 24 ноября) роты почетного караула и взвода музыкантов; выделение экипажей водителей автомобилей и мотоциклистов, обеспечивавших сопровождение советской делегации к месту проведения переговоров; непосредственную охрану советских посольства, консульства, торгпредства, комендатуры и военных складов, дворца шаха, почты, телеграфа, аэродрома и др. объектов. Личный состав полка успешно справился с возложенными на него задачами, за что более 200 пограничников были удостоены наград и поощрений.

Постановлением ГКО от 19 ноября 1941 года на пограничные войска была возложена и такая особо важная задача, как охрана советских судов заграничного плавания, предупреждение враждебных актов со стороны противника в пути их следования и во время стоянок в заграничных портах. В этих целях на каждое судно назначалась команда в составе 10–12 человек. Всего были сформированы 62 такие команды. Были и другие специальные задания.

Все формирования, основой которых стал личный состав погранвойск, в годы войны достойно выполнили свой воинский долг. Они участвовали в обороне Лиепаи и Таллина, Москвы и Ленинграда, Минска, Киева и Одессы, Севастополя и Сталинграда, Смоленска и Мурманска, Крыма и Кавказа, а затем освобождали Украину и Белоруссию, народы Юго-Восточной и Восточной Европы, отдельные части штурмовали Берлин.

За успешные боевые действия по разгрому немцев на Курской дуге и в последующих операциях все шесть дивизий 70-й армии награждены орденами. Ордена и почетные наименования получили и другие соединения и части, сформированные из пограничных войск и действовавшие на всех фронтах Великой Отечественной войны.

Высокую оценку Родины получила служебная и боевая деятельность войск охраны тыла. 36 пограничных полков были награждены орденами, в том числе орденом Ленина – 1, орденом Красного Знамени – 12 полков и 112-я отдельная Карпатская маневренная группа, орденом Суворова – 2, орденом Кутузова – 4, орденом Александра Невского – 5, орденом Богдана Хмельницкого – 5, орденом Красной Звезды – 7.

За отличие в боях с немецко-фашистскими захватчиками по прорыву обороны немцев, овладению городами, за форсирование рек 25 пограничным полкам присвоены почетные наименования, 20 пограничных полков получили благодарность Верховного главнокомандующего (7 из них – дважды), 17 350 военнослужащих-пограничников войск по охране тыла действующей армии, в том числе 4776 офицеров, были награждены орденами и медалями.

Таковы некоторые малоизвестные страницы оперативно-служебного и боевого применения пограничных войск в годы войны. 162 пограничника, на 22 июня 1941 года состоявших в кадрах погранвойск, удостоены звания Героя Советского Союза, 17 стали полными кавалерами ордена Славы, десятки тысяч удостоены орденов и медалей. Боевые отличия, которыми прославились пограничники в годы Великой Отечественной войны, могут и должны служить наглядным примером для воспитания нынешних стражей рубежей России. ■

А. НИКОЛАЕВ, К. МАСЛОВ, Ю. КАШЛЕВ, Е. СТЕПАНОВ, Н. СЛЕПОВА

Фото из архива ПНИЦ ФСБ России

В. ВЕРШИНИН

КАК ЭТО БЫЛО НА ВОЙНЕ!

Среди ведомственных ветеранских общественных объединений особое место занимает Организация ветеранов (пенсионеров) пограничных войск города Москвы и Московской области, деятельность которой уже по определению должна задавать тон остальным, быть передовой и образцовой. «Москвичи» активно включились в Международный смотр-конкурс «На лучшую организацию ветеранов пограничной службы государств - участников Содружества Независимых Государств в вопросах работы с ветеранами Великой Отечественной войны и других боевых действий».

В рамках мероприятий по подготовке и проведению празднования 65-й годовщины Победы в Великой Отечественной войне 1941-1945 годов в Центральном пограничном музее ФСБ России по инициативе Совета организации состоялся «круглый стол».

Основными действующими лицами «круглого стола» выступали заслуженные ветераны-пограничники, прошедшие дорогами войны, которые рассказали участникам и приглашенным на заседание об исторических событиях тех далеких, но незабываемых лет. Аудиторию слушателей составили представители ветеранских пограничных организаций Москвы и области, научные сотрудники музея, офицеры управления воспитательной работы Пограничной службы ФСБ России, корреспонденты пограничных СМИ.

Как подчеркнул в своем вступительном слове председатель организации генерал-майор в отставке В. Виноградов, идея проведения данного мероприятия продиктована целым рядом достаточно серьезных обстоятельств мировоззренческого характера.

В последнее время не только за рубежом, но и в нашей стране предпринимается много попыток исказить исторические факты того периода, в угоду сиюминутным политическим интересам принизить роль Советского Союза в достижении Победы над немецким фашизмом. Объектом этого негативного воздействия в основном становится наша молодежь. Не случайно для немалой ее части патриотические традиции – это нечто архаичное, из какой-то другой жизни.

Особое беспокойство вызывает так называемое постперестроечное поколение, воспитываемое совершенно в других условиях. Для некоторых молодых людей не существует общепризнанных авторитетов и нравственных ориентиров. Вызывает озабоченность и положение в системе образования, когда школьники изучают историю по шести разным учебникам. В этой связи необходимо как можно больше предоставлять слово очевидцам, оставшимся в живых участникам войны, и их живым словом нести потомкам историческую правду.

Примечательно, что дата проведения «круглого стола» совпала с двумя знаковыми событиями военной поры: 65-й годовщиной освобождения узников концлагеря «Освенцим» и 66-й годовщиной снятия блокады Ленинграда.

К сожалению, из 15 приглашенных ветеранов-пограничников, принимавших участие в Великой Отечественной войне, по состоянию здоровья не все смогли участвовать в работе «круглого стола». После представления каждому из них было предоставлено слово для выступления.

О том, как началась война, присутствующим на «круглом столе» рассказали участники первых боев с фашистами в июне 1941 года.

Так, младший политрук Иван Гуцалюк незадолго до войны прибыл служить на 2-ю заставу 24-го пограничного отряда, охранявшего государственную границу с Румынией в районе молдавского города Бельцы. Рубеж проходил по реке Прут. Как раз в ночь с 21 на 22 июня он нес службу дежурным по заставе. Рано утром раздался тревожный звонок с комендатуры о нападении на 4-ю заставу. Фашисты полностью ее окружили, но личный состав оказывал упорное сопротивление. Поднятые по тревоге пограничники с соседних застав устремились на помощь своим товарищам, совместно отбили 5 атак немцев и румын. В результате яростных штыковых контратак, несмотря на численное превосходство противника, отбросили его назад на сопредельную территорию.

В течение 10 суток пограничники 24-го пограничного отряда неоднократно вступали в бой и продолжали уверенно защищать государственную границу, пресекая попытки фашистов переправиться и закрепиться на нашем берегу. Когда поступил приказ отойти в тыл, в зоне ответственности отряда не было ни одного вражеского солдата.

Отступая, подразделения и отдельные группы то и дело вступали в бой с наседавшими немецкими частями, проявляя при этом образцы мужества и героизма. Так, заместитель политрука 1-й заставы связкой гранат подбил немецкий танк. Его героический пример послужил мощным воодушевляющим фактором в борьбе с врагом для остальных. В районе города Сальска Ростовской области личный состав отряда в течение 6 суток удерживал важный рубеж, создавая условия для перегруппировки наших войск.

Недалеко от города Грозного 24-й пограничный отряд влился в формируемый резерв войск НКВД и участвовал в оборонительных боях на Северо-Кавказском театре военных действий.

И.И. Гуцалюк

В.М. Лагодин

Для некоторых молодых людей не существует общепризнанных авторитетов и нравственных ориентиров

Вызывает озабоченность и положение в системе образования, когда школьники изучают историю по шести разным учебникам

В.Г. Элошвили

Г.А. Поздоровкин

После разгрома под Сталинградом немцы стремительно отступали на запад. Пограничники отряда выполняли специальные задачи по охране тыла действующей армии, участвовали в Корсунь-Шевченковской наступательной операции и первыми в 1944 году вышли на ранее охраняемые рубежи.

Василия Михайловича Лагодина в пограничные войска призвали в предвоенном 1940 году. Служить попал на заставу 92-го пограничного отряда, дислоцированного в районе Перемышля, на границе с Польшей, захваченной к тому времени немецкими войсками. Граница СССР проходила по реке Сан. На одном ее берегу стояла застава наших пограничников, на противоположном – располагались позиции фашистов.

Ранним июньским утром 1941 года застава была поднята «В ружье!». Вместе со своими товарищами Василий Лагодин занял позиции для обороны в заранее подготовленных окопах и земляных укрытиях. Вражеские солдаты наступали цепями, шли самоуверенно, в полный рост, поливая автоматными очередями не только укрытия пограничников, но и близлежащие строения, кустарник и высокие травы.

Атакующих немцев пограничники встретили дружными винтовочными залпами и пулеметным огнем, эффективность которого приободряла дух оборонявшихся. Немцы рвались вперед, но, понеся потери, спешно ретировались, унося с поля боя раненых и убитых. Наступило затишье. Было видно, что такого упорного сопротивления привыкшие к победным маршам по Европе немцы не ожидали и в ближайшие часы к активным действиям не приступят. Похоже, они ждали подкрепления.

А на соседних участках границы уже вовсю разгорался бой. От разведчиков поступили сведения, что находящийся в тылу, в трех километрах от государственной границы, хутор заняли немцы. Возникла угроза окружения. По решению командования ночью пограничники закрепились на позициях за хутором, а с рассветом выбили оттуда немцев. Противник вынужден был отступить, а пограничники отряда вновь заняли рубежи на границе. Приказа отходить не поступало, и все были полны решимости не допустить больше вторжения врага в пределы нашей страны.

На второй день фашисты подтянули тяжелую артиллерию и стали бить прямой наводкой по позициям пограничников. Губительный смертоносный огонь немецких орудий вынудил оборонявшихся отойти в лесной массив.

За два дня боев Василий Михайлович потерял своих близких друзей: пограничников Куркина, Малышева, Телюкина. Впоследствии в хранящейся в Центральном пограничном музее ФСБ России Книге Памяти он найдет имена и фамилии тех, с кем принял свой первый бой у Перемышля.

В бою под Винницей Лагодин получил первое ранение в ногу. Без сознания его доставили в городскую больницу, а затем едва успели эвакуировать в тыл. Из-за постоянных воздушных налетов и разрушенного полотна поезд с ранеными до военного госпиталя в Мелитополе шел два дня.

После выздоровления Василию Михайловичу было предписано в составе маршевой роты вновь отправиться на фронт. На складе при выдаче обмундирования на одной из полок он увидел дорогую сердцу каждого пограничника зеленую фуражку и попросил обменять ее на пилотку. Впоследствии именно это обстоятельство, как считает ветеран, спасло ему жизнь.

При движении роты к линии фронта на одном из привалов встретилось выдвигавшееся на новые позиции подразделение пограничников 23-го пограничного отряда, командир которого, увидев бойца в зеленой фуражке, предложил ему примкнуть к ним. Через некоторое время Лагодин узнает, что ту маршевую роту постигла печальная участь окружения, как и многих других в неразберихе первых месяцев войны.

В тылу наших войск активно действовали диверсанты. Однажды, патрулируя поселок, в котором была расквартирована часть, Василий и его напарник задержали двух неизвестных, которые оказали вооруженное сопротивление. В мешках у них нашли обрезы, гранаты и большое количество боеприпасов.

Осенью 1941 года Лагодина направили на учебу в Москву – в Высшую пограничную школу, но учиться не довелось, так как немцы уже были на подступах к столице. Все ушли на фронт. Василия Михайловича зачис-

лили в одно из подразделений мотострелковой дивизии войск НКВД особого назначения. В его составе он участвовал в знаменитом параде, посвященном 24-й годовщине Великой Октябрьской социалистической революции, когда прямо с Красной площади войска уходили на фронт. Запало в душу напутствие Сталина, в котором он говорил, что на участников парада весь мир смотрит как на освободителей.

Василий Михайлович попал под Наро-Фоминск, где шли ожесточенные бои. Противоборство сторон достигло невиданного напряжения. Но с востока страны уже шли свежие подкрепления. Начиналось масштабное наступление под Москвой. Через некоторое время часть перебросили под Сталинград, где Лагодин воевал в составе 10-й мотострелковой дивизии войск НКВД, награжденной впоследствии орденом Ленина. В рядах этой дивизии он наступал и гнал немцев. В разгар сражения на Курской дуге во время немецкой бомбежки он был ранен второй раз. Пройдя лечение в госпитале, вернулся в строй, освобождал Белоруссию в ходе знаменитой войсковой операции «Багратион».

После взятия Гомеля командованием было решено провести парад. Уже после войны на одном из мероприятий Василий Михайлович оказался рядом с маршалом Советского Союза К. Рокоссовским и обратился к нему: «Товарищ маршал, помните, как Вы нам парад устроили по случаю взятия Гомеля? Спасибо вам!» Маршал, положив руку на плечо ветерана, сказал: «Помню, солдат, помню! Это вам спасибо!»

В конце войны в подразделение, где служил Василий Михайлович, прибыли представители летной школы и отобрали для обучения наиболее подготовленных военнослужащих. Среди них оказался и Лагодин. После окончания школы в составе наземных аэродромных служб готовил к боевым вылетам самолеты. Так он и встретил окончание войны...

Участник обороны Москвы полковник в отставке Вахтанг Элошвили родился в Грузии в 1922 году. С начала войны службу начал в 174-м полку войск НКВД, который охранял особо важные промышленные объекты столицы. В начале сентября 1941 года, когда немцы приблизились к Москве, полк занял оборону в районе реки Малая Истра. Буквально через несколько дней после парада на Красной площади в результате ожесточенных боев с превосходящими силами противника чекисты и пограничники вынуждены были сдать удерживаемый район и отступить на 42-й километр Ленинградского шоссе, а затем – в район станции Лобня. Но уже 5 декабря, едва завершилась перегруппировка сил, был получен приказ о наступлении на Истру. В ходе наступления полк Вахтанга Элошвили понес серьезные потери и был выведен в Москву.

После переформирования военная судьба привела в ОМСБОН, а в 1943 году – в Среднюю Азию, на усиление пограничных застав. Службу ветеран-фронтовик закончил на 4-й заставе Московского пограничного отряда в Таджикистане, той самой впоследствии легендарной 12-й погранзаставе, солдаты и офицеры которой уже в наше время приняли смертельный бой.

После окончания войны судьба связала Элошвили с МВД. Но пограничное прошлое не забывается. Вахтанг Георгиевич, проживая в подмосковном Серпухове, уже много лет возглавляет Совет ветеранов-пограничников города и района. Он – частый гость в учебных заведениях, где проводит уроки Мужества и организует работу по военно-патриотическому воспитанию молодежи. «Это большое счастье, когда ты востребован и окружен детьми!» – считает ветеран.

Полковник в отставке Георгий Поздоровкин – участник обороны Ленинграда. Он оказался в блокадном городе сразу после окончания курсов оперативных работников. На площади у Финляндского вокзала перед глазами молодых лейтенантов предстала ужасная картина – сотни женщин и детей, необыкновенно худых, с изможденными лицами. Пораженные увиденным, офицеры отдали блокадникам все свои съестные запасы.

Лейтенанту Поздоровкину отвели участок города на Петроградской стороне, где и начались первые боевые будни контрразведчика. В ходе блокады вражескими агентами готовилось покушение на А. Жданова, возглавлявшего оборону Ленинграда. Молодой контрразведчик Поздоровкин был внедрен в банду под

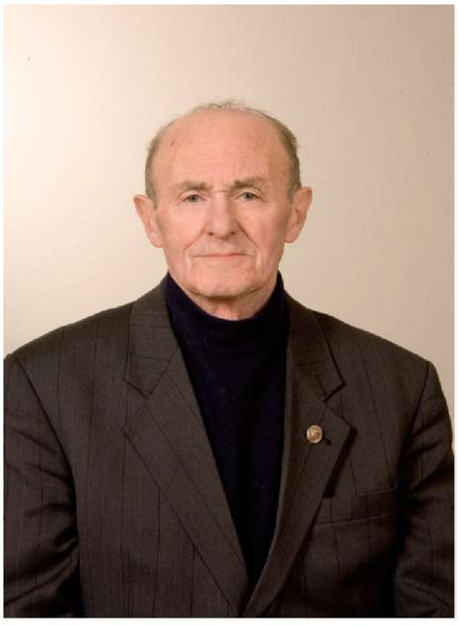

В.С. Виноградов

Н.Я. Долгин

Коробит ветеранов набившее оскомину утверждение об отношении руководства страны к солдатам как к пушечному мясу, брошенному в пекло войны

Е.Л. Ланцов

видом демобилизованного с фронта по состоянию здоровья солдата. По легенде, на фронте он служил минометчиком, хорошо знал подрывное дело. Такой человек был просто необходим банде для реализации плана покушения. Благодаря кропотливой оперативной работе чекистов, всех членов преступной группы удалось арестовать.

Георгий Алексеевич рассказал и о роли пограничников 3-го и 5-го пограничных отрядов, сыгравших важную роль в обороне города и при прорыве блокады. По его мнению, Ленинград выстоял и выжил благодаря жесткому административному режиму и дисциплине военного времени. Затем его служба продолжилась в частях ОМСДОНа, выполнявших задачи по ликвидации националистического подполья. Длительное время Георгий Алексеевич работал в Центральном аппарате КГБ СССР и дослужился до должности заместителя начальника управления.

Ныне генерал-майор в отставке Владимир Семенович Виноградов во время войны, будучи мальчишкой, оказался в составе партизанского отряда. Он неоднократно выполнял ответственные задания командования, с которыми мог справиться не каждый взрослый. В 1943 году после расформирования отряда его с братом «усыновил» мотострелковый полк. Так он оказался в действующей армии в качестве связного командира части. Участвовал в операциях по освобождению Белоруссии, родного Минска, в штурме Кенигсберга, а затем и в разгроме немецкой группировки в районе Пилау.

Выступая перед участниками «круглого стола», Владимир Семенович акцентировал внимание на том, что современные историки часто искажают события 1941–1945 годов. К примеру, коробит ветеранов набившее оскомину утверждение об отношении руководства страны к солдатам как к пушечному мясу, брошенному в пекло войны. На протяжении всех военных лет он чувствовал постоянную заботу о простом солдате, когда в самой тяжелой воен-

ной обстановке соответствующие начальники и командиры находили возможность организовать для защитников Родины горячее питание, выдавали новое обмундирование и теплую одежду.

После капитуляции для сына полка Володи Виноградова война не закончилась. Боевые будни продолжились на Дальнем Востоке, он принимал участие в освобождении Маньчжурии от японских милитаристов.

В дальнейшем судьба накрепко связала Владимира Семеновича с пограничными войсками, в которых он дослужился до генерал-майора, был заместителем начальника Политуправления Пограничных войск КГБ СССР, руководителем службы госсоветника при Президенте России по вопросам охраны границы, а в настоящее время возглавляет ветеранскую организацию пограничников Москвы и Московской области.

Евгений Леонтьевич Ланцов только окончил школу, когда в размеренную мирную жизнь ворвалось страшное слово «война». Из обычного ученика Евгений быстро переквалифицировался в рабочего горьковского автозавода, на котором стали собирать танки из присланных союзниками запчастей. Как показал боевой опыт, те боевые машины оказались не лучшего качества, и первое время наши танкисты даже отказывались в них воевать.

Как и все мальчишки, Ланцов хотел попасть на фронт. Вместе с товарищами написал письмо Верховному главнокомандующему И. Сталину с просьбой разрешить защищать Родину от врагов. Письмо дошло только до военкомата, а там, взяв с юных защитников заявления о добровольном вступлении в ряды Красной армии, отправили их в разные части.

Евгений попал в эвакуированное в Ижевск Ленинградское артиллерийское техническое училище. Через несколько месяцев в звании младшего лейтенанта он прибыл к новому месту службы, в только формировавшуюся артиллерийскую дивизию. Укомплектованное соединение было отправлено на фронт.

Впоследствии дивизия участвовала в знаменитом танковом сражении под Прохоровкой, в форсировании Днепра, в освобождении Украины, в Висло-Одерской операции. Во время последней соединение переправлялось через Вислу на паромах. На одном из них, где находился Е. Ланцов, при обстреле перебило трос, и бойцы оказались в воде. Евгений Леонтьевич по сей день помнит, как тянул на дно мокрый полушубок, как он еле выбрался из ледяной воды.

Вспоминаются и курьезные эпизоды из походной фронтовой жизни. Как-то во время затишья он с товарищами собрался пообедать. На пень поставили котелок с горячим супом. Вдруг рядом раздался взрыв снаряда и все содержимое котелка оказалось на бойцах. По счастливой случайности, никто не пострадал, зато пришлось чистить обмундирование, проклиная немцев крепкими словами, сожалея о несостоявшемся обеде.

Потом были ожесточенные бои на территории Германии и наконец во вражеской столице – Берлине. 16 апреля 1945 года был нанесен мощнейший огневой удар по главным объектам Берлина – Рейхстагу, бункеру Гитлера. А через несколько дней дивизию бросили на помощь американским войскам. Закончил Е. Ланцов войну 13 мая в Чехословакии.

В настоящее время полковник в отставке Евгений Леонтьевич Ланцов является почетным ветераном Москвы и почетным жителем района Северное Медведково, активно участвует в военно-патриотическом воспитании молодежи.

Побросала по стране походная судьба и полковника в отставке Николая Долгина. Он был призван в войска НКВД в 1944 году и определен в 8-й мотострелковый полк, который вел борьбу с националистическим подпольем на Северном Кавказе. Случалось, что дезертировавшие с оружием во время боевых действий представители местных народов Кавказа объединялись в банды. С такими бандами и вел непримиримую борьбу вместе со своими товарищами Николай Яковлевич. Но с Победой над фашизмом уничтожение бандитов не закончилось. Н. Долгину в дальнейшем пришлось участвовать в борьбе с националистическим подпольем на территории Украины, Латвии и Литвы. Самой сложной из прибалтийских республик обстановка, по признанию рассказчика, была на территории Литвы, где действовали самые крупные банды.

Летом 1946 года при проведении операции рота, в которой служил Долгин, обнаружила три бункера. В результате операции 21 бандит был уничтожен, трое захвачены в плен. Такие операции были регулярными. За три месяца было уничтожено 9 банд. Уже будучи в офицерском звании и должности заместителя командира роты по политической части, Долгин снова вернулся на Украину.

* * *

Было видно, как волновались выступающие, снова и снова переживая в момент своего рассказа события 65-летней давности. Убеленные сединами, закаленные войной пограничники не могли сдерживать эмоции.

В заключение мероприятия представитель управления воспитательной работы Пограничной службы ФСБ России полковник Владимир Ходаков поблагодарил участников «круглого стола» за интересный рассказ и вручил им подарочные экземпляры альбома «Герои-пограничники». Он также рассказал о том, что к 65-летию Победы готовится масштабная выставочная экспозиция, отражающая участие пограничников в Великой Отечественной войне.

Сегодня нам, живущим в XXI веке, трудно представить себе те тяготы и лишения, которые выпали на долю наших отцов и дедов. Мы лишь в состоянии испытать чувство гордости за тех, кто вершил в те годы судьбу Родины, кто не дрогнул в бою, не смалодушничал перед лицом смерти. Наш долг – сохранить память, завещанную нам предками.

Ветераны, люди, отстоявшие свободу и независимость нашего государства, являются хранителями уникальной информации, которая проливает свет на события 65-летней давности. Прошедшее по инициативе ветеранов заседание «круглого стола» явило немало ярких примеров достойного служения Отечеству для нынешнего поколения «зеленых фуражек». Но есть и еще один момент, который не стоит забывать. Для всех нас оно стало суровым напоминанием о том, что война не должна повториться. ■

Фото Е. Беляковой

Опыт сотрудничества ветеранских организаций

ПОДВЕЛИ ИТОГИ, ОБОБЩИЛИ ОПЫТ, НАМЕТИЛИ ПЕРСПЕКТИВЫ

В конце января в Белгородской областной организации ветеранов пограничной службы состоялось отчетное собрание, посвященное подведению итогов за 2009 год и уточнению задач на следующий. В его работе приняли участие почти восемь десятков делегатов от всех первичных организаций города и области. Из Москвы специально прибыл заместитель Председателя Президиума Координационного совета Международного союза общественных объединений ветеранов (пенсионеров) пограничной службы генерал-майор запаса В. Отрощенко.

Были приглашены также представители ветеранской организации УФСБ России по Белгородской области, городской организации ветеранов Вооруженных сил и правоохранительных органов, ветеранов Великой Отечественной войны, руководители Управления социальной защиты, Военно-мемориальной компании, общественных организаций женщин границы и вдов ветеранов пограничной службы, представители центральных и местных СМИ.

Перед началом собрания состоялась встреча с руководством Пограничного управления ФСБ России по Белгородской и Воронежской областям. Открыл ее и радушно вел только что назначенный на должность начальника управления полковник Н. Гончаров. С сообщениями по итогам оперативно-служебной деятельности управления за 2009 год и о состоянии работы с ветеранами выступили его заместители, а также врач медицинского пункта. Начальник управления вручил награды наиболее активным ветеранам за успехи в работе, достигнутые в прошедшем году.

В обсуждении доклада председателя организации ветеранов (пенсионеров) пограничной службы города Белгорода и области полковника в отставке В. Чемаркина выступили представители первичных организаций города, области, приглашенные. Хорошо проиллюстрированный фотоматериалами рассказ о работе ветеранской организации никого не оставил в стороне от обсуждавшихся проблем.

Практически во всех выступлениях звучали положительные оценки проделанной работы и высказывались предложения по координации и улучшению деятельности в период подготовки и проведения мероприятий, приуроченных к 65-летию Победы. Особое внимание вызвали актуальные вопросы, связанные с оказанием социальной помощи и поддержки ветеранам – участникам Великой Отечественной войны.

Интересный опыт работы с молодежью приграничья был представлен в выступлении председателя ветеранской организации города Старый Оскол полковника в отставке В. Новака. В городе металлургов на средства ветеранов и местных жителей сооружен памятник пограничникам. В информационном обеспечении деятельности ветеранской организации активно используются возможности местной газеты «Зори», где периодически выходит целая страница под общим названием «Пограничная полоса». Кроме того, быстро расширяются Интернет-сайты «Погранец.ру», «Пограничник.ру», которые пользуются все большей популярностью у молодого поколения пограничников и способствуют их объединению.

В ходе обсуждения всего спектра вопросов ветераны особо заострили внимание на темах, представляющих взаимный интерес и требующих объединения усилий всех организаций области. В первую очередь речь шла о проведении совместных мероприятий с ветеранской организацией Украины под условным рабочим названием «Творческие встречи на стыке границ дружбы», о поддержке и развитии инициативы пограничников Украины по созданию Ассоциации ветеранов, задачей которой является объединение уволенных в запас пограничников срочной службы. Основная цель – не потерять связь поколений пограничников бывшего СССР. Аналогичные ассоциации предложено создавать во всех республиканских и региональных организациях Международного союза общественных объединений ветеранов (пенсионеров) пограничной службы.

А в качестве первого шага в этом направлении поступило предложение по организации совместной встречи ветеранских организаций России, Украины и Беларуси, которая могла бы явиться объединяющим началом для воспитанных границей поколений ее защитников. ■

ЗДЕСЬ ПРИНЯТО СЧИТАТЬ НЕ ГОДЫ, А ДЕЛА

Организованные и проведенные советом волгоградских ветеранов мероприятия по подготовке к празднованию 65-летия Победы советского народа в Великой Отечественной войне интересны и сами по себе, и в плане их возможного применения в практике работы общественных ветеранских объединений в других пограничных регионах.

Эти строчки звучат как напоминание о том, что вместе с годами и десятилетиями уходят и ветераны Великой Отечественной... Их все меньше и меньше рядом с нами.

Прошедший год был годом активной подготовки к празднованию 65-летия Победы советского народа в Великой Отечественной войне. Совет ветеранов пограничников и сотрудников Управления ФСБ России по Волгоградской области провел много мероприятий, отражающих постоянное внимание к ветеранам вообще и в первую очередь к ветеранам военного лихолетья.

В нашей общественной организации участников войны осталось совсем немного. Почти каждый из них в силу своего преклонного возраста и состояния здоровья требует постоянного присмотра и ухода. Актив совета видит сегодня свою главную задачу в том, чтобы не оставить без внимания ни одного из тех ветеранов лихой военной годины, кто по тем или иным обстоятельствам остался одинок. Мы это делаем и через медицинскую службу управления, и через местные медучреждения, и через местные органы соцзащиты с закреплением за невысокую плату за нуждающимися ветеранами специальных социальных и медработников.

На День Победы и в день рождения каждый участник войны получает от руководства управления и совета ветеранов официальное поздравление и материальную помощь в размере до 3000 рублей. Председатели советов ветеранов поддерживают с участниками войны постоянную личную и телефонную связь. Благодаря этому среди представителей наиболее заслуженной и уважаемой части старшего поколения в настоящее время нет нуждающихся в улучшении жилищных условий, а также тех, кому необходимо установить домашний телефон или бытовую технику.

Подготовка к празднованию юбилейной даты Победы способствует и более целенаправленной работе ветеранской организации по военно-патриотическому воспитанию молодежи. С этой целью мы активизировали такую форму воздействия на юные души и сердца, как групповые посещения школ, колледжей, библиотек, подростковых клубов, военного госпиталя Волгоградского гарнизона.

Особенно зримая отдача ощущается, когда на встречи приглашаются ветераны, проявившие себя в экстремальных условиях службы и жизни, а также заявившие о себе в поэзии, в создании прозаических произведений, другие творческие личности. Отрадно, что среди нас есть и такие.

Хорошие отзывы идут о встречах с участием вдов ветеранов. В этой связи следует обязательно назвать таких известных среди ветеранов женщин, как Нина Ивановна Шутова, более 30 лет прошедшая с мужем по границам на Памире и Дальнем Востоке, и Оксана Анатольевна Шамсутдинова, в 21 год оставшаяся после гибели мужа на границе с двумя

Группа авторов книги «Наша граница», посвященной 90-летию Пограничной службы ФСБ России. В центре (с книгой) – вдова офицера-пограничника Н. Шутова, крайняя справа – вдова погибшего при защите госграницы России прапорщика Шамсутдинова – О. Шамсутдинова (Калугина).

Председатель Совета ветеранов УФСБ РФ по Волгоградской области А.Н. Минев (первый справа) на встрече с участниками Великой Отечественной войны. Первый слева – полковник в отставке А. Пискунов, участник Сталинградской битвы.

грудными детьми. Но, несмотря на лихолетье конца девяностых, она не сломилась и осталась верной родной границе. Публикации Нины Ивановны и Оксаны Анатольевны в книге «Наша граница», их встречи с молодежью никого не оставляют равнодушными, вызывая гордость за таких славных и мужественных женщин.

Говоря о публикациях наших ветеранов, следует сказать о положительном опыте подполковника в отставке Бориса Ивановича Попова. В региональной чекистской газете «Экипаж 21 века» он ведет страницу «Газета в газете. Пограничная застава». Уже в нескольких ее номерах ветеран опубликовал интересные материалы об участии пограничников в Великой Отечественной войне, в Сталинградской битве, в боевых действиях в Афганистане.

В ноябре прошедшего года в Волгоградском доме ветеранов прошла презентация книги воспоминаний председателя совета нашей организации Ивана Воронина «Заснуть нам не дают заставы». Ближе к празднованию 65-летия Победы волгоградские ветераны получат сборник стихов этого самобытного поэта-пограничника «Флаг Победы», который издается Комитетом по печати и информации областной администрации.

В соответствии с планом подготовки к славной юбилейной дате в июне прошлого года при финансовой поддержке главы администрации Волгоградской области Н. Максюты состоялась встреча группы ветеранов-пограничников и ансамбля Хора русской народной песни имени Г. Пономаренко с сотрудниками подразделений границы палласовского и эльтонского направлений.

Наряду с уже традиционными для таких встреч мероприятиями в администрации Палласовского района был организован «круглый стол», хозяевами которого выступали исполняющая обязанности главы Наталья Дорошина и ее заместитель Наталья Ольгина. Они оказали теплый прием пограничникам и гостям-ветеранам. Нам оставалось только выразить слова благодарности и признательности за должное понимание общих задач по охране госграницы руководителями местных органов власти.

Конечно, участники войны, к сожалению, уже не имеют физической возможности совершать поездки на столь дальнее расстояние. И возраст не тот, и здоровье не позволяет. Тем не менее их дух, их готовность стоять до конца при любых обстоятельствах сопровождают наши встречи постоянно.

Хочется отдельно сказать о благодатном восприятии молодыми людьми мероприятий патриотической тематики. В апреле-октябре прошлого года в рамках подготовки к празднованию 65-летия Победы советского народа в Великой Отечественной войне мы провели конкурс среди учащихся Песковской сельской школы «Тема Родины и ее вооруженной защиты» в стихах их земляка, поэта-пограничника Ивана Воронина. В этой связи уместно привести отдельные выдержки из сочинений и рефератов участников конкурса, четырнадцати-семнадцатилетних мальчиков и девочек.

«Отечество – это родная страна, Родина. Это место, где ты родился и вырос, это место, доставшееся тебе от родителей, от отцов, это место, к которому ты привязан чувствами любви, долга, патриотизма... Мое Отечество – это моя Родина, это моя страна Россия.

Люблю тебя, мой край родимый,
Ты для меня, как вечный зов,
Ты пламень мой неугасимый
И материнская любовь.

Такую Родину не защищать нельзя...» (Виолетта Никонова, 11-й класс)

А вот как нетрадиционно дает определение Отечеству еще одна конкурсантка семиклассница Наталия Гладун. «Отечество начинается с границы и с ее солдат. А потом уже идут луга и перелески, проселочные и железные дороги, что ведут к городам и весям с их вечным и неугомонным шумом. А там, на границе, – тишина... Тысячи солдат-пограничников днем и ночью, в мороз и в жару несут бессменную вахту вдоль рубежей своей Родины. И никто не смеет нарушить эту неприкосновенную черту – линию государственной границы. А если и случаются попытки отдельных вояжеров, их конец всегда бесславен и предрешен.

И в злобе скулами играя,
Лазутчик жалкий уж стоит,
Теперь он непременно знает:
Граница никогда не спит.

Защита Отечества – священный долг каждого человека. И я горжусь тем, что наша семья тоже внесла свою лепту в это святое дело. На фронтах Великой Отечественной войны сражались два моих прадеда и дедушка. В конце семидесятых годов мой папа служил в Группе Советских войск в Германии. А недавно, отслужив, вернулся домой и мой брат Павлик...»

«Мне в силу моего возраста, – пишет еще одна конкурсантка, – порой бывает трудно разобраться в некоторых фактах истории. Но то, что Родина для человека – это самое дорогое и что ее нужно свято беречь, для меня представляется очень важным. Приведу в пример моего дедушку – лейтенанта саперных войск Красной армии Александра Степановича Ванюкова.

64 года прошло с тех пор, а он все еще помнит многие эпизоды той войны, и не только помнит, но и с гордостью рассказывает о доблести и отваге своих товарищей, со слезами на глазах вспоминает, как многие из них

уходили и не возвращались, оставаясь в памяти сослуживцев навсегда живыми.

Дедушка часто произносит такие слова: "Родина позвала... Родина приказала..." И это трогает за самое сердце, заставляет задуматься о людях его поколения и о нашем времени, в какой великой стране мы живем. У всех нас есть повод для гордости за нашу Отчизну, за Россию.

Там первый шаг я детский сделал,
Впервые речку переплыл,
Узнал там вкус и цену хлеба
И там впервые полюбил.

Почти каждое стихотворение нашего земляка-поэта – повод для размышлений. «Последнее письмо с фронта», «Солдат», «Уходят ветераны», «А я отца все жду», «Не отрекусь»... Прочтите эти произведения. Они оставят глубокий след в вашем сердце. (Ирина Качегина, 11-й класс)

«Автору сборников стихов дороги каждая травинка, каждый цветочек, каждое деревце в родном его краю. Старая хата на пригорке, где он родился и вырос, белая лилия на озере, где впервые объяснился в любви, – все это становится близким и дорогим любому, кто прочитал его стихи.

Сторона из детства,
Из родного края,
Никуда не деться от тебя, родная.
Ты когда-то в детстве
Так ко мне прижалась,
Что в моем ты сердце
Навсегда осталась.

Точно так же остаются в сердцах читателей его простые по изложению и проникновенные по духу поэтические строки. Цикл миниатюр «Вспоминают фронтовики» переносит нас в роковые сороковые годы. От имени летчика, пехотинца, десантника, моряка, медсестры, партизана поэт-ветеран рассказывает об ужасах войны, о том пекле, в котором горели люди, героически сражаясь за Родину. Вот только одна из миниатюр – о танкистах.

Мы знали музыку войны –
Не ту, что нам литавры браво пели,
А ту, что шла от сатаны,
Когда мы в танках заживо горели.

Его стихи всегда найдут читателя, потому что они написаны человеком, которого волнуют две самые главные патриотические темы – Родина и ее защита. И потому учиться Россию защищать должны мы все.

Защищать Россию – это святая обязанность любого человека, которому не безразлична судьба его родной земли, на которой он родился и вырос, и всего того, что называется Родиной, Отечеством и Отчизной», – вот такими отчасти сумбурными, но совсем не детскими размышлениями венчает свое сочинение восьмиклассница Марина Селиванова.

«Я учусь в 11-м классе. Совсем скоро мне предстоит выбрать свою жизненную дорогу. Если доведется служить в армии, я обязательно попрошусь в пограничные войска. Отправляясь защищать границу, непременно возьму с собой томик стихов нашего земляка-поэта. Постараюсь честно выполнить свой долг перед Отечеством. Ведь защищая Родину, я буду защищать и свою малую родину – село Пески.

Мне хочется так прожить свою жизнь, чтобы потом, подводя итоги прожитого, мог с гордостью сказать словами из стихотворения «Не отрекусь»:

Я прожил жизнь свою такою,
Какой не всем дано прожить,
Ни дня мне не было покоя –
Я призван был стране служить».
(Дмитрий Ряскин)

«Любовь русского человека к Родине сравнима только с любовью к матери. Думается, ни в одном языке мира мы не встретим такого емкого словосочетания, как в русском, – «Родина-Мать». Это высочайшее чувство русского патриотизма ярко выражено в стихотворении нашего земляка «Последнее письмо с фронта».

Иду я на заданье,
И знаю: не вернусь,
Но я навечно с вами,
И ни к чему нам грусть.
Уверен непременно
В победе нашей я,
Уйду я завтра в землю,
Чтоб выжила Земля.

Все написанное автором пронизано искренней любовью к своей малой родине – родным Пескам. И я, как истинная песковчанка, отдаю много времени чтению его стихов». (Юлия Фролова, 11-й класс)

А вот еще одна выдержка из сочинения одиннадцатиклассника Максима Петрова.

«Служение Отечеству, проявление патриотизма и любви к Родине – это не только умение с оружием в руках дать отпор агрессору, но и постоянная готовность встать в ряды защитников Отечества, и везде, где бы ты ни находился, по чести и совести исполнять свой гражданский долг. Именно об этом, на мой взгляд, строки из стихотворения «Иваны».

Вот жил Иван – простак душою,
Ни власть, ни Бога не гневил,
Гордился Родиной большою
И верно ей Иван служил.
Служил на службе пограничной,
На самом дальнем на краю,
И службой праведной отличной
Он славил Родину свою.
И всем потомкам-россиянам
Оставил он такой завет:
Живи страна, страна Иванов,
Таких Иванов в мире нет.

Здесь – и гордость за свою страну, и преданное ей служение, и оценка своей жизни, и завет будущему поколению. Это ли не пример нам, молодым?»

* * *

Такой «живинки» в работе Совета ветеранов Волгоградской организации пограничников немало. Им есть что рассказать, есть чем поделиться с коллегами из других регионов страны на страницах пограничной печати и журнала «Ветеран границы». ■

Группа учащихся Песковской средней школы, принявших участие в конкурсе на лучшее сочинение (реферат) в номинации «Тема Родины и ее вооруженной защиты» в стихах поэта-пограничника И. Воронина

Мама! Я вернулся!!!

Философский дискуссионный клуб «Война и Мир» в Культурном центре Вооруженных сил России провел презентацию фильма телеканала «Звезда» «Афганский синдром». Там же состоялся концерт афганской песни в рамках Всероссийской акции «Мама, я вернулся!». Эта акция, посвященная матерям воинов-интернационалистов, стала частью международного проекта «Горжусь своим дедом! Горжусь отцом!», реализуемого в преддверии празднования 65-й годовщины Победы в Великой Отечественной войне.

Минута молчания. Вячеслав Бочаров

Чествовать матерей воинов, поклониться их труду, терпению и подвигу пришли ветераны боевых действий в Афганистане и других «горячих точках». Среди приглашенных были представители Федерального собрания Российской Федерации и Исполкома СНГ, Росвоенцентра, Комитета по делам воинов-интернационалистов и Ассоциации Героев Советского Союза и России, Международного союза общественных объединений ветеранов (пенсионеров) пограничной службы, Союза ветеранов военной разведки и Ассоциации «Альфа», ОДКБ, ДОСААФ, Клуба военачальников, других ветеранских общественных организаций.

Вела мероприятие председатель клуба «Война и Мир» Светлана Медведева. Среди гостей вечера можно было встретить немало известных людей. Интерес к мероприятию проявили заместитель председателя Комитета по делам воинов-интернационалистов при Совете глав правительств государств – участников СНГ Л. Упырь, председатель Координационного совета Международного союза общественных объединений ветеранов (пенсионеров) пограничной службы Г. Згерский, Герой России В. Бочаров.

Но самыми главными участниками все-таки были матери погибших воинов-интернационалистов. Именно к ним, этим замечательным, мужественным и стойким женщинам, были обращены слова приветствия и признательности легендарного командующего 40-й армией в 1982–1984 годах генерала армии В. Ермакова.

Он принял командование ограниченным контингентом советских войск в тот сложный момент, когда в подчиненных соединениях и частях было много нерешенных вопросов как в материально-техническом отношении, так и в плане обеспечения боевой готовности. Выступая перед собравшимися, Виктор Федорович поблагодарил матерей, воспитавших настоящих патриотов, извинился перед ними за то, что не все их сыновья вернулись с войны домой…

С гордостью вспоминал о боевых годах начальник штаба 40-й армии в 1980–1983 годах Н. Тер-Григорьянц.

О легендарных воинах афганской войны, боевых товарищах и традициях с гордостью говорил Герой России В. Бочаров. Дипломатические уроки войны в Афганистане стали главной темой выступления советника Посольства СССР в ДРА в 1975–1980 годах Д. Рюрикова.

Присутствовали в зале и те, кто остался за кулисами большой политики и высокой карьеры: просто зрители, просто участники и все же – герои, с многочисленными орденами за заслуги перед Родиной. Всех их объединила одна судьба – нелегкая, а где-то трагическая. И поэтому в тот день они опять были все вместе…

Каждое из выступлений вечера памяти «Мама, я вернулся!» было посвящено тому, без чего в Афганистане выжить было трудно, – любви к матери, которая ждала с тревогой на сердце своего сына – и солдата, и командира, и командующего…

Со сцены звучали песни, которые многие «афганцы» знают наизусть и хранят в своем сердце. Эти песни рождались на войне. В них есть и тоска по дому, и горечь по погибшим друзьям, и надежда, что скоро – домой. Прозвучали новые стихи и песни, представленные известными авторами-исполнителями Вячеславом Куприенко, Владимиром Мазуром, Александром Минаевым, Александром Карпенко. И почти в каждой музыкально-поэтической композиции наряду с горькими словами правды о войне звучали и высокие слова, посвященные Родине, дружбе, боевым това-

рищам, сыновние слова любви, обращенные к мамам.

Кавалер двух орденов Красной Звезды исполнитель афганских песен Вячеслав Куприенко специально прилетел из Украины, чтобы представить боевым друзьям свою новую песню «Февральская звезда»: «Немыми обелисками отмерян путь домой и освещен неблизкою, февральскою звездой». Песня о неутихающей боли и несправедливой судьбе вернувшихся с войны «афганцев» тронула сердца зрителей.

Свою «афганскую войну» Вячеслав закончил в феврале восемьдесят девятого. Командир группы разведчиков старший лейтенант Вячеслав Куприенко вместе с командующим 40-й армией на последнем БТР в составе знаменной группы возвращался обратно в Союз. Уже на российском берегу Амударьи, как и многие другие бойцы, он получил возможность отправить срочную телеграмму домой со словами: «Мама, я вернулся!»

На сцену поднялся полковник с гитарой. С орденом Красной Звезды и медалями на груди. Многие узнали в нем пограничника Александра Минаева. Александр – не просто бард и «афганец». Он автор известных всему ограниченному контингенту песен, которые много раз переписывались с кассеты на кассету и «множились» в горах и ущельях Афганистана. В конце концов они дошли до фирмы «Мелодия», и в 1986 году появилась пластинка «В горах Афганистана». Сегодня полковник запаса Минаев собирает и публикует сборники авторской армейской песни. В его творческом багаже уже три издания...

Одним из самых ярких исполнителей афганской песни по праву считается Владимир Мазур. Первые его песни были написаны еще в Афганистане. Это самый важный период его творческого становления.

Тогда, в чужой стране, ему казалось, что он рассказал о службе самое важное. Позже было написано немало песен, каждая из которых по-своему дорога. Но есть одна, разящая своей правдой, – «Афганская статистика». Ее он исполнил со сцены.

Когда со своими стихами стал выступать Александр Карпенко, в зале воцарилась тишина. Александр – кавалер ордена Красной Звезды. Его поэтические строки словно обжигали сердце, ранили душу. С августа 1981 года он работал военным переводчиком в Кабуле. В ноябре того же года был тяжело ранен в пятидесяти километрах от афганской столицы. Три года госпиталей. Поступил в Литературный институт имени А.М. Горького. Сейчас он из-

Высокие гости клуба «Война и Мир»

вестен как автор лирических стихов, афганских песен, повестей, пародий, философской прозы.

...На вечере телеканал «Звезда» презентовал документальный фильм Максима Додонова «Афганский синдром», посвященный войне во Афганистане, ее причинам и последствиям, вводу и выводу советских войск. Фильм не претендует на хронологическую и историческую достоверность, но точно передает эмоциональную окраску событий тех лет через воспоминания участников боевых действий. Герои перед камерой рассказывали о заданиях, которые приходилось выполнять, анализировали тактику и поведение душманов, вспоминали своих сослуживцев.

В фильме подвергаются исследованию не только события недавнего прошлого, но и то, что происходит в Афганистане сегодня. Американский синдром бумерангом вернулся в эту центральноазиатскую страну «синдромом шурави», на ходу меняя отношение афганского народа к событиям 30–20-летней давности и пробуждая ностальгические воспоминания о советских солдатах и их отношении к мирным жителям.

На вечере «Мама, я вернулся!» прошло включение афганской акции в Международный проект «Горжусь своим дедом! Горжусь отцом!», посвященный 65-й годовщине Победы советского народа в Великой Отечественной войне. Его цель – воспитание и поддержание в сознании каждого человека гордости за историю своей семьи и историю Отечества. Даже не смысловая связь, а равнозначность, тождественность этих понятий – основная формула участия в акции.

Воины-интернационалисты... Ордена Красной Звезды отсветом

героического прошлого дедов и отцов сияют и на груди лучших сынов Отечества, защищавших интересы Родины с оружием в руках в послевоенные годы.

Именно на том вечере родилась идея во время международной пограничной эстафеты, посвященной 65-летию Победы в Великой Отечественной войне, проводить на пограничных заставах стран-участниц мероприятия в рамках акции «Горжусь своим дедом! Горжусь отцом!».

Среди других мероприятий, уже проведенных и планируемых Философским интеллектуальным клубом «Война и Мир», следует назвать новый цикл дискуссий «Интернациональная помощь в истории государства. Взгляды военных, политиков, дипломатов». Заметным событием стал «круглый стол» «Интернациональная помощь в истории государства. Военная дипломатия 1979 года. Афганистан», посвященный 30-летию ввода советских войск в Афганистан и 20-летию окончания войны. Он прошел в Москве при содействии Ассоциации Героев России. Международный союз общественных объединений ветеранов (пенсионеров) пограничной службы на нем представлял Владимир Боруненко, во время афганской войны – начальник штаба Восточного пограничного округа. ■

На Youtube фильм «Афганский синдром», посмотрите здесь:
Часть 1 - http://www.youtube.com/watch?v=ohzSoDTQJtw
Часть 2 - http://www.youtube.com/watch?v=M4_d8YTXEx4&feature=channel
Часть 3 - http://www.youtube.com/watch?v=5LLhKsoQ5pA&feature=channel
Часть 4 - http://www.youtube.com/watch?v=wdV8ntHkCQc&NR=1

В КОЛАНДЕ

ИМ НЕ В ЧЕМ СЕБЯ УПРЕКНУТЬ...

В Московском пограничном институте ФСБ России состоялся вечер памяти, посвященный выводу войск из Афганистана. Преподавателей, курсантов, ветеранов высшего военного учебного заведения объединила одна тема - судьба поколения 80-х, тех, кто воевал «за речкой» и кто вернулся на родину, чтобы дать жизнь своим детям, чтобы рассказать будущим поколениям правду о той войне.

15 февраля 1989 года последний советский солдат покинул Афганистан. Воины-интернационалисты уходили оттуда с чистой совестью. За их плечами были и горечь потерь, и исковерканные судьбы тяжелораненых товарищей. Но главное – они были достойны звания интернационалистов, проявляли мужество в бою, гуманизм и сострадание по отношению к народу Афганистана. Понять это способен только тот, кто в те роковые годы оказался в этой горной стране. Афганская война научила их любить жизнь, стала школой мужества, мерилом человеческих отношений...

Минуло то время, когда не разрешалось говорить о том, что наши пограничники находятся на сопредельной территории. Но они там были. Сопровождали колонны с бронетехникой, уничтожали бандформирования, вели агитационно-пропагандистскую работу среди населения, объясняя ситуацию в стране, политику афганского правительства. Многое делалось для того, чтобы помочь утвердиться новой власти.

Шурави раздавали беднякам гуманитарную помощь, строили дороги, школы, больницы. Один из участников тех событий поведал о том, как отдавал часть своего пайка многодетной афганской семье, лишившейся кормильца. А скольких местных жителей наши врачи спасли от смерти. Вряд ли кто-то вел такую статистику...

У одной из соведущих вечера памяти – Надежды Рюминой – мама, будучи девятнадцатилетней девушкой, добровольно попросилась отправить ее на войну, чтобы лечить больных и раненых. Она стала медсестрой, спасала от смерти наших солдат и никогда не отказывала в помощи местным жителям. А тем временем ее родные и близкие переживали за нее и ждали скорейшего возвращения.

Тяжесть воспоминаний не оставляет ее и сегодня. Там, на войне, она потеряла свою подругу, которая умерла буквально у нее на руках... После возвращения домой вышла замуж, родила дочь. Сегодня Надежда Рюмина уже курсант Московского пограничного института.

У курсанта 2-го курса Алексея Лапкина дядя, Александр Викторович Ткачев, после окончания Тбилисского артиллерийского училища имени 26 Бакинских комиссаров служил командиром взвода минометной батареи в Термезе, в Туркмении. В марте 1984 года в составе мотострелкового полка Александр Викторович оказался в афганском Баграме. В течение месяца подразделения проходили специальную подготовку, прочесывали зеленую зону. В апреле вышли в ущелье Пантир (населенный пункт Руха). Три месяца продолжалась блокада ущелья, проводились зачистки окрестных гор и соседних ущелий от бандформирований.

– Мой дядя, Александр Ткачев, – рассказывал Алексей, – участвовал в 32 боевых операциях, награжден орденом Красной Звезды и афганской медалью «От благодарного афганского народа», несколько раз был ранен, лежал в кабульском госпитале.

В 1986 году его направили служить в Монголию. В конце 1994 года – в Чечню. При освобождении населенного пункта Петропавловка он был ранен. Награжден орденом Мужества. Вот такая судьба – «из огня, да в полымя».

У курсанта 2-го курса Михаила Жиляева отец, Александр Филиппович, воевал в Афганистане с осени 1986 года. Сначала в Шиндаде, в бригаде специального назначения 40-й армии.

Под Кандагаром БТР, в котором находился Александр Филиппович, нарвался на фугас. Он получил контузию и травму позвоночника. Четыре месяца лежал в кабульском госпитале, потом его переправили в Ташкент. Только в мае 1987 года вернулся домой. Был награжден орденом Мужества, грамотой Верховного Совета СССР, многими медалями, в том числе медалью «За боевые заслуги», и именными часами от командующего 40-й армией...

У присутствовавшего на вечере памяти первокурсника Николая Леонова отец, Владимир Семенович, проходил воинскую службу в афганском Баграме, в автороте артиллерийского полка. Длинные колонны, следовавшие через перевалы, доставляли войскам самое необходимое. Не раз они попадали под обстрел, принимали бой, отбивались и доставляли боеприпасы по назначению.

– Отец закончил службу старшиной, – рассказал Николай. – За выполнение интернационального долга был награжден медалями и грамотой Президиума Верховного Совета СССР.

– Я не помню своего отца, – поделился Игорь Лещук, курсант 3-го курса МВИ. – Мне было всего три года, когда его не стало, он не успел стать ветераном в общепринятом понимании этого слова, но для меня он не только участник афганской войны, но и ее герой. Как и Надежда Рюмина, я родился в декабре 1989 года. Значит, если бы не вывод войск, меня тоже могло не быть на земле. И может, моему отцу суждено было остаться жить, чтобы я родился. Поэтому мне как никому понятны строки одного из «афганцев»:

«Я вам пишу из-под Герата,
Укрывшись под навес скалы.
Кому бы уступить по блату
И этот зной, свои гранаты,
И небо, где парят орлы...
Я вам пишу из-под Герата.
Если б вы знали, Боже мой,
Как нужно русскому солдату
Из этой одури проклятой
Вернуться целому домой!»

Меня воспитывала бабушка. Я успешно окончил Тверское суворовское училище. Отец и все участники афганских событий, выдержав мыслимые и немыслимые испытания, вернулись! Они вернулись, чтобы жить и любить и за тех, кто навечно остался молодым, погиб там. И теперь, в 21-ю годовщину вывода контингента советских войск из Афганистана, выжившие мечтают вновь встретиться с теми, кто был тогда рядом с ними, чтобы вспомнить... Чтобы рассказать молодым о службе «за речкой», о боях, о боевых товарищах, которым не суждено было вернуться...

Перед собравшимися на памятном мероприятии выступал председатель Совета ветеранов Московского пограничного института Николай Егорович Лазарев. Возглавляемая им организация – одна из лучших в Москве и Московской области. Николай Егорович давно интересуется историей афганских событий того времени, у него хранится уникальная коллекция стихов, песен, писем, документов той поры.

Надо сказать, что тема афганской войны нашла широкое отражение в литературе, кино, музыкальном творчестве. Появились новые поэты, писатели, барды. Возросла популярность авторской песни. Именно барды, воины, прошедшие теми боевыми дорогами, впервые рассказали нам правду о том, что происходило «за речкой». В их произведениях раскрылись темы героизма, мужества, величия духа советских солдат и офицеров на афганской земле.

Такие музыкальные коллективы, как «Каскад», «Голубые береты», «Группа специального назначения», «Контингент», рассказали в своих песнях об атмосфере той войны, о том, как сохраняется живая человеческая душа среди крови, жестокости и милосердия.

«Ограниченный контингент» – так официально называли наши войска в Афганистане. Так назвали свою группу и бывшие воины-«афганцы», приехавшие на этот памятный вечер в Московский пограничный институт. В те дни их ждали в воинских частях, школах, госпиталях...

Артур Качаров, руководитель коллектива, посчитал своим долгом приехать сюда, потому что многие выпускники института воевали в Афгане, многие удостоены наград, в том числе и высокого звания Героя Советского Союза. В их честь в зале прозвучало несколько песен, тепло встреченных присутствовавшими.

Участник Великой Отечественной войны и афганских событий Владимир Владимирович Богданов высказал мысль, что для любого солдата на войне важно, чтобы его ждали дома – невеста, жена, дети, родители. И ведь они все ждали, надеялись.

Это состояние лучше, чем что бы то ни было, передает стихотворение Ольги Скорыниной, которая тоже ждала своего мужа Николая с той войны:

«А я с твоим портретом говорю –
Соринка что ли
снова в глаз попала,
Ты не думай, я совсем не плакса,
То просто капелька из глаз упала...
Тянет ручки пухлые сынок,
Старшенький – уснул,
в руках конфета,
В эту ночь без нас ты одинок,
И тебя спасает сигарета.
Сотый раз потребовал малыш
Папу показать на старом фото,
И никак ему не объяснишь,
Что такая у тебя работа.
Вот и завтра снова мы втроем.
Перед сном захлопывая книжки,
Песни про Афган перепоем.
...Так тоскуют по тебе сынишки».

Выступавшие на вечере ветераны не раз говорили о том, что в те страшные, огненные годы самой большой наградой и самой важной задачей для офицера являлось не допустить человеческих потерь.

Николай Алексеевич Скорынин и его бывший командир Юрий Иванович Лашко всегда помнили о человеческих жизнях и судьбах. После выхода на телевизионные экраны фильма Александра Сладкова «Секретная миссия. Афганский рубеж» к Николаю Скорынину, герою фильма и участнику афганских событий, кавалеру ордена Красной Звезды, ныне полковнику, приехали бывшие солдаты гарнизона «Умоль», которым он когда-то командовал, и поблагодарили его за то, что он сохранил им жизни.

А ведь тогда жизнь самого Скорынина напрямую зависела от профессиональных действий его командира, а ныне генерал-майора Юрия Ивановича Лашко. Оба героя встретились на вечере памяти под горячие аплодисменты присутствовавших...

Усилил впечатление от встречи и видеоряд из фильма А. Сладкова. В кадре Н. Скорынин на месте дислокации своего бывшего гарнизона беседует с афганцами. Неподдельное волнение охватило его, нахлынули воспоминания о прошлом. Не менее взволнованы и местные жители, которые обнимают советского офицера, непонятно как появившегося здесь.... Просят его сделать в кишлаке дорогу, построить школу, отремонтировать больницу. В общем, сделать все так, как это было тогда, двадцать с лишним лет назад, когда советские войска были в Афганистане...

– До сих пор во всем мире ведутся споры о том, как нас воспринимали на афганской земле, какими мы остались в памяти местного населения, – говорил Николай Алексеевич. – Все вы видите, как меня встречали там в прошлом году. С врагами не обнимаются, их не просят о помощи. Их уничтожают. Мы спасали афганцев, помогали, кормили, лечили, строили... Защищали мирных жителей... Мы несли им свою культуру человеческих отношений.... Выполняли свой интернациональный долг.... Это невозможно забыть. Это ценят в Афганистане до сих пор.

Вечер закончился, но никто не хотел покидать конференц-зал. У многих курсантов озаренные лица, сияющие глаза. Они не зря потратили время. Им тоже есть чем гордиться, есть над чем задуматься. К какому будущему готовить себя. ■

Ю. ЛЕНЧЕВСКИЙ

СЛЕДОПЫТ

25 апреля этого года исполняется 100 лет со дня рождения Никиты Федоровича Карацупы, чье имя в свое время стало нарицательным - когда говорили «Карацупа», подразумевали «пограничник». Сегодня о знаменитом старшине мало кто помнит. Исключение составляют разве что воины в зеленых фуражках.

Нашему постоянному автору Юрию Ленчевскому посчастливилось неоднократно встречаться с Н. Карацупой. В канун юбилея Юрий Сергеевич вспоминает, каким был легендарный пограничник при жизни, какое влияние оказал он сразу на несколько поколений стражей советских рубежей.

Во времена моего далекого детства (в тридцатые годы. – ***Прим. ред.***) ребята из моего двора играли «в Чапаева» и «в Карацупу». По множеству раз мы пересматривали фильмы «Чапаев» и «Джульбарс». И хотя последний не рассказывал непосредственно о Никите Карацупе, мы прекрасно знали о знаменитом пограничнике и его собаке Индусе из книг и рассказов учителей. И конечно же каждый из нас мечтал стать таким же пограничником и обзавестись таким же верным четвероногим другом.

Со временем мне посчастливилось познакомиться с Никитой Федоровичем. В то время он уже был Героем Советского Союза, Почетным пограничником, ветераном Великой Отечественной войны, полковником, человеком, посвятившим всю свою жизнь защите рубежей Родины. Мы встречались с Карацупой на различных праздничных мероприятиях, в Центральном пограничном музее (ныне – Центральный пограничный музей ФСБ России), где он служил до конца своей жизни. Мне даже удалось побывать у него дома. С самого первого дня нашего знакомства мне хотелось побольше узнать о малейших фактах его героической судьбы.

Началось наше общение в шестидесятые, когда я подготовил для пограничной прессы серию материалов под рубрикой «Школа следопытства». Никита Федорович, тогда уже ветеран, полковник в отставке, лично просмотрел их и одобрил.

При знакомстве сразу же бросилось в глаза, что этого человека отличали невероятная скромность, бесстрашие, житейский опыт, справедливость и проницательный живой ум. Хотя Карацупа так и не получил высшего образования, он был высоко эрудированным, грамотным человеком, интересовавшимся всем новым. Но, пожалуй, самым важным качеством была его вера в необходимость служения Родине, неподдельный патриотизм.

Мы часто беседовали. Одной из любимых тем Никиты Федоровича были собаки. От него я узнал, что собаки различают до двух миллионов запахов. Что они способны взять след многочасовой давности. Что попытки заменить собаку электронным устройством потребовали создания прибора размером с… танк.

Служебную собаку на границе заменить нечем, и она еще долго останется верным другом и надежным помощником – сделал вывод Никита Федорович.

Вообще, трудно представить Карацупу без его верного четвероногого друга. Он любил своих собачек, ценил их. Несмотря на оснащенность советских пограничных войск современной техникой, роль служебной собаки, а значит, вожатого, или инструктора службы собак, оставалась велика. Пограничнику следовало быть предельно выносливым, чтобы поспевать за собакой, бегущей по следу. Именно таким был в свое время Никита Федорович. Он мог помногу часов преследовать нарушителя, преодолевая десятки километров, чтобы в конце концов в короткой и жестокой схватке обезоружить его и задержать. Свои наработки и методики Карацупа с удовольствием передавал последующим поколениям пограничников. Жаль, что многое из его бесценного багажа со временем было утеряно.

Позже, в восьмидесятых, я написал пьесу «Тропою Карацупы». Во время работы над ней мне довелось побывать в местах, где Никита Федорович служил: на Дальнем Востоке, в Беларуси – в Гродно. Особенно запомнилась поездка на дальневосточ-

ную заставу «Полтавка». Тогда мне предложили, так сказать, проникнуться спецификой: ночью в составе наряда выйти на охрану границы. Согласился я с удовольствием...

Долгое время мы с офицером заставы Георгием Тропиным шли по участку. Я все ожидал увидеть легендарную тропу Карацупы, о которой так много слышал еще в детстве. Не выдержал, спросил у Тропина:

– Где же тропа Карацупы?

– Так мы по ней как раз идем! – ответил старший лейтенант. – А тот кустарник – уже сопредельная сторона.

Оказалось, что тропа, о которой я так много слышал в детстве, – неприметная стежка, петлявшая вдоль распадка. Пока мы шли по ней, осознание того, что по ней ходил сам легендарный пограничник, создавало приподнятое, торжественное настроение.

Стать легендой при жизни редко кому удается. Карацупе удалось. Имя его было широко известно во всем мире, прежде всего в странах, где изучали его опыт: в Индии, Болгарии. Особая страница – Демократическая Республика Вьетнам, где с сентября 1959-го по май 1961 года Никита Федорович находился в служебной командировке. После этого в его личном деле появилась скупая запись: «С возложенными задачами в загранкомандировке справился успешно». Командировку в ДРВ Карацупа вспоминал с удовольствием. Он помог вьетнамцам организовать школу служебного собаководства, разработать учебную программу, создать учебно-материальную базу.

Популярность Никиты Федоровича сейчас даже трудно представить. Встречи с Карацупой желали многие, особенно повидать его стремились школьники. От приглашений в школы не было отбоя. Были моменты, когда Карацупа даже уставал от этой славы. К счастью, на пути излишнего внимания стояла верная супруга Никиты Федоровича – Мария Ивановна. Бывало, прошу к телефону Карацупу. В ответ:

– Его нет дома! А кто спрашивает?

– Мария Ивановна, это Юрий Сергеевич.

– Ах, вот он, как раз входит! Пожалуйста, передаю трубку!

В последние годы жизни, как я уже говорил, Никита Федорович работал старшим научным сотрудником Центрального музея пограничных войск. Здесь у него был «коронный» номер. Когда посетители музея подходили к стенду, посвященному его служебно-боевой деятельности, Карацупа появлялся перед публикой собственной персоной и рассказывал о своей жизни. На посетителей это оказывало неизгладимое впечатление.

Жизнь Карацупы для многих людей стала своего рода ориентиром, примером того, как надо с пользой для Отечества прожить жизнь. Многие известные пограничники, такие как Анатолий Михайльков, Юрий Середкин, решили стать пограничниками именно под впечатлением рассказов про этого человека-легенду. А между тем Никита Федорович был самым обычным человеком. Однажды мне довелось наблюдать за ним во время зимнего купания – Карацупа любил моржевание. Тело Никиты Федоровича было покрыто множеством рубцов и шрамов от ножевых и пулевых ранений, многочисленных ушибов и переломов. Вот такой ценой досталась слава.

Никита Федорович ушел из жизни в конце 1994 года. Ему было восемьдесят четыре. Случилось это тихо и незаметно для средств массовой информации. Первые полосы центральных газет не залила черная краска. Наступило другое время, жестокое и беспощадное... Примерно в то же время, что и Карацупу, в Москве хоронили «крупного бизнесмена» и «друга всех спортсменов» Отари Квантришвили. Москва была парализована, по улицам ползли шикарные лимузины, известный певец выступил в роли «поминального генерала», «скорбящая общественность» спешила известить родственников усопшего о своем горе... Не хватало, пожалуй, лишь паровозных гудков.

Никиту Федоровича в последний путь проводили куда как скромнее. Но, несмотря на это, память о нем сохранилась. И на Украине, где он родился, и в Казахстане, где прошли его детство и юность, и на Дальнем Востоке, где он стал человеком-легендой, и в Белоруссии, где он боролся с нацистами и их прихвостнями...

Всю жизнь этот человек «читал» чужие следы, настигал и обезвреживал врагов своей Родины. Но и сам он сумел оставить в истории свой собственный след. И задача тех, кто идет следом за Карацупой, не потерять этот след! ■

Фото из архива Центрального пограничного музея ФСБ России

50 ФАКТОВ ИЗ ЖИЗНИ Н.Ф. КАРАЦУПЫ

А. МУСАЛОВ

№1. Никита Федорович Карацупа родился 25 апреля 1910 года в селе Алексеевка Куйбышевского района Днепропетровской области. Отец умер вскоре после рождения Никиты.

№2. В 1913 году Никита с матерью Марфой Кузьминичной переселились в Казахстан, в Атбасар. В шесть лет он остался сиротой. Воспитывался в Щукинском детском доме Кокчетавской области.

№3. У Никиты были брат и сестра. Сестра Фекла после смерти матери отправилась на заработки, вышла замуж и больше в судьбе Никиты участия не принимала. Брат Григорий вернулся на Украину, вступил в одну из банд Махно и погиб во время Гражданской войны.

№4. В детском доме Никита был недолго. В 1917 году он сбежал оттуда и стал беспризорником. Скитался, попрошайничал, подрабатывал случайными заработками.

№5. Спустя пару лет скитаний Карацупа сумел наняться на работу к одному из местных баев чабаном. Стал пасти большую отару овец. Здесь он обзавелся своей первой собакой – Дружком. Никита сумел научить Дружка самостоятельно пасти овец и защищать отару от волков.

№6. Во время Гражданской войны территорию Северного Казахстана заняли войска Колчака. Карацупа вступил в партизанский отряд, где выполнял роль связного. Он доставлял в подземные убежища партизан продукты и белье. Колчаковцы подозревали молодого пастушонка, но выследить его так и не сумели.

№7. После окончания Гражданской войны Карацупа некоторое время работал заведующим магазином райпотребсоюза, но быстро оставил эту должность, поскольку призвания к торговле у него не было.

№8. Служить на границе Карацупа решил после того, как в поселок, где он жил, на побывку приехал пограничник. Он много рассказывал о том, как охраняют границу в Карелии. Никита познакомился с пограничником, и тот даже подарил ему первую книгу по кинологии – «Полицейская собака».

№9. В октябре 1932 года Никита добровольно поступил на службу в пограничные войска НКВД. Правда, поначалу его не хотели принимать, мол, слишком мал ростом. Однако упрямый юноша добился своего. «Маленького нарушитель не заметит в дозоре», – говорил он.

№10. Карацупу направили на дальневосточную границу. Пройдя обучение в учебном пункте, он был откомандирован на одну из застав на границе с Маньчжурией.

№11. Начальник заставы капитан Никандров обратил внимание, что красноармеец Карацупа отлично умеет находить общий язык с лошадьми и собаками. Он рекомендовал направить Никиту в Хабаровск, в Дальневосточную окружную школу младшего начсостава служебного собаководства пограничной и внутренней охраны НКВД.

№12. В школу курсант Карацупа прибыл с опозданием, поэтому ему не досталось собаки – всех разобрали. Чтобы не терять времени даром, Никита нашел будущего четвероногого друга самостоятельно. Однажды под мостом он обнаружил двух брошенных кем-то щенков. Карацупа решил выходить их и воспитать. Когда щенки подросли, он выбрал того, что побойчее. Его Никита назвал Индус. А второго щенка по кличке Иргус Никита отдал своему товарищу – курсанту Косолапову.

№13. Официально Индус был «сторожевой собакой местной отечественной породы». Или, попросту, дворнягой. Правда, в нем присутствовала большая примесь крови восточноевропейской овчарки. Это сочетание делало пса невероятно выносливым и сообразительным.

№14. За время обучения в школе Карацупа помимо всего прочего изучал... запахи. Он ожидал, что во время службы на границе может оказаться без собаки и тогда при-

дется полагаться на собственное обоняние (позже так и случилось). По воспоминаниям Никиты Федоровича, ему удалось запомнить около двухсот сорока запахов. Прежде всего это были запахи возможной контрабанды: кожи, одеколонов, пластмасс, спирта, резины и так далее. А также запахи цветов, деревьев, животных и всего прочего, с чем приходилось сталкиваться на границе.

№15. Но главное, Карацупа научился распознавать огромное количество следов людей и животных. А также людей, имитирующих следы животных. Свои наблюдения он постоянно систематизировал и обобщал. Это помогло распознавать самые сложные уловки нарушителей границы. Со временем Карацупа мог по следам определить не только количество нарушителей, но и какой груз они несли, с какой скоростью, и даже мог примерно определить их внешний вид.

№16. Карацупа много внимания уделял стрельбе и рукопашному бою. Но самой важной физической дисциплиной для него был бег на дальние дистанции. Это позволило ему передвигаться в одном темпе с собакой. Часто, для того чтобы не отставать от пса, Никита сбрасывал сапоги, шинель и фуражку и в таком виде преследовал нарушителя.

№17. Первых нарушителей Карацупа задержал еще будучи в окружной школе. Сначала это были обычные нарушители границы. Но вскоре судьба свела его с жестоким маньяком-убийцей. Карацупа преследовал его не один десяток километров. Маньяк успел застрелить несколько человек, прежде чем Карацупа сумел загнать его на чердак одного из домов и забросать гранатами.

№18. После окончания окружной школы молодого пограничника направили на заставу «Полтавка» Гродековского отряда. Сначала он был проводником, а затем инструктором службы собак.

№19. Застава «Полтавка» была и остается в наши дни одним из наиболее напряженных участков границы. Местность здесь удобная для преодоления пограничного рубежа. Этим пользовались многочисленные нарушители, прежде всего контрабандисты. Но часто встречались наркокурьеры, проносившие через границу опиум. Помимо контрабандистов через границу рвались шпионы и диверсанты, как правило, бывшие белогвардейцы, подготовленные японской разведкой для выполнения терактов и ведения шпионажа в глубине советской территории. Они были обучены рукопашному бою, стрельбе и уходу от преследования. С ними и предстояло бороться Карацупе и его псу Индусу.

№20. Очень скоро Карацупа стал одним из лучших советских следопытов-пограничников. Только за первые три года службы он сумел выследить и задержать 131 нарушителя. Им был предотвращен ввоз в страну контрабанды на 600 000 рублей.

№21. За те же три года в нарядах Карацупа провел более 5000 часов. Это 208 суток без сна и отдыха.

№22. Экипировка Карацупы включала шашку, «драгунскую» винтовку системы Мосина. Позже он ходил в наряды с автоматическим оружием – пистолетами-пулеметами ППД и ППШ. Но любимым оружием Карацупы был пистолет системы «Маузер».

№23. Большинство задержаний Карацупа произвел с помощью служебных собак. Однако бывало, что задержания происходили и без помощи четвероногого помощника. Помогали наблюдательность и логика. Как-то раз он задержал диверсантов, пытавшихся взорвать мост. Диверсанты прикидывались рыбаками. Но Карацупе, заядлому рыбаку, не понравилось, как «рыбаки» насаживали червяка на крючок.

№24. Индус не раз выручал Карацупу в схватках с противником. Но однажды он выступил в роли спасателя на водах. Во время одного поиска наряд пограничников должен был обследовать остров Медян на реке Ушагал. Лодка, в которой находились трое пограничников, неожиданно перевернулась и стала тонуть. Быстрое течение затягивало под воду. Карацупа успел крикнуть: «Индус! Спасай!» Отважная собака пришла на помощь и сумела вытащить не только самого Карацупу, но и еще двух пограничников – Бокунова и Шилова.

№25. Одним из наиболее значимых задержаний, проведенных Карацупой, стала поимка шпиона Сергея Березкина – крупной фигуры в системе японской резидентуры на территории советского Дальнего Востока. Шпион был отлично обучен, хорошо владел приемами рукопашного боя и метко стрелял. Но главное, он умело скрывался от любого преследования. Березкин множество раз переходил границу, оставаясь неуловимым. Для его поимки была разработана многоходовая операция, в которой пограничники загоняли противника в засаду, где сидели Карацупа и Индус. В районе села Георгиевка Карацупа сумел не только остановить опасного агента, но и взять его живым, несмотря на то что Березкин был вооружен автоматом и имел при себе ампулу с ядом.

№26. Поскольку большинство пограничников не были способны угнаться за Никитой Федоровичем и Индусом, он взял за правило преследовать противника в одиночку. Ему удавалось задерживать группы нарушителей, состоявшие из трех-четырех человек. А однажды записал на свой боевой счет банду наркокурьеров численностью в девять человек. Правда, в ходе завязавшейся борьбы половина бандитов была уничтожена!

№27. Авторитет Карацупы в приграничье был непререкаем. Был случай, когда очередной шпион, прорвавшийся через границу, попытался уйти от Никиты Федоровича на автомобиле. Карацупа остановил попутный грузовик и попросил водителя высыпать лежавшие в кузове мешки с продовольствием на обочину и преследовать вражеского лазутчика. Тот согласился, хотя и очень переживал за груз. Чтобы его успокоить, Карацупа прикрепил к одному из мешков тетрадный листок с надписью: «Кто посмеет взять хоть грамм, будет найден и строго наказан. Пограничник Карацупа и собака Индус». Лазутчик вскоре был пойман. А груз возвращен водителю в целости и сохранности. Никто не посмел ослушаться грозного распоряжения самого Карацупы!

№28. Долгое время подвиги Карацупы были известны только пограничникам. Ситуация изменилась после того, как на «Полтавку» по рекомендации командарма В.К. Блюхера прибыл корреспондент одной из центральных газет Евгений Рябчиков. Журналист, использовав «метод погружения», несколько недель прожил на заставе, почти каждую ночь заступая с Карацупой на охрану границы. По возвращении в Москву Рябчиков написал цикл очерков, а затем издал книгу о Никите Федоровиче. В результате о пограничнике узнала вся страна, а затем и весь мир.

№29. В феврале 1936 года Никита Карацупа был награжден высшей в то время наградой СССР – орденом Красного Знамени. Карацупу вызвали в Москву, где 17 марта на заседании ЦИК СССР состоялось вручение высокой награды.

№30. К сожалению, слава имела и оборотную сторону. Противники Карацупы теперь охотились на него самого и его собаку. И если до самого следопыта им добраться не удалось, то Индус стал жертвой неприятеля. Произошло это как раз во время пребывания Никиты Федоровича в Москве. С Индусом в наряд отправился другой инструктор. Пес обнаружил след, шедший от границы, и стал преследовать нарушителя. Так бывало не раз. Но теперь Индус вдруг зачихал, взвизгнул и, пробежав немного, упал. След был отравлен.

№31. В 1937 году Карацупа окончил курсы переподготовки начсостава при Центральной школе служебного собаководства пограничной и внутренней охраны НКВД, став красным командиром.

№32. В том же 1937 году вернулся в родной Гродековский отряд, где проходил службу в штабе на различных командных должностях.

№33. Карацупа был не только практиком, но и теоретиком кинологии. Он много времени посвятил разработке методики подготовки служебных собак, изучению их психологии. Своими знаниями он щедро делился на страницах учебных пособий, предназначенных для пограничников-кинологов.

№34. В 1941 году Н.Ф. Карацупа вступил в ряды ВКП(б).

№35. В том же 1941 году судьба свела Никиту с восемнадцатилетней медсестрой Марией. Она очень любила танцы, а вот Никита танцевать не умел. Впрочем, как и ухаживать. Но он твердо решил, что эта девушка будет только его. Потенциальные ухажеры Маши, прознав, что составляют конкуренцию «самому Карацупе», в ужасе разбегались. Ей ничего не оставалось, как ответить взаимностью на знаки внимания легендарного пограничника. Вскоре они поженились. Как показало время, Мария Ивановна с выбором не прогадала – более верного и надежного спутника жизни, чем Никита Федорович, ей было бы не найти.

№36. Как рассказывала Мария Ивановна, в быту Никита Федорович

был непривередливым. Единственной слабостью сурового старшины оставалась любая живность – он то и дело приносил домой птенчиков, ежей и так далее. А еще Карацупа звонил по телефону... своим собакам. И те выполняли команды хозяина, не видя его!

№37. За двадцать лет службы Н. Карацупа задержал 338 нарушителей границы, участвовал более чем в 120 боестолкновениях с противником. Лично уничтожил 127 (по другим данным, 129) шпионов и диверсантов, не пожелавших сдаться.

№38. Сам Никита Федорович в схватках с противником трижды получал ранения.

№39. За время службы у Карацупы было пять собак, и всех звали одинаково – Индус. Все они погибли в схватках с диверсантами от боевых ран.

№40. Последнего Индуса старшина пытался спасти и даже привез его в Москву, надеясь на столичных ветеринарных светил. Но те не смогли помочь – собака умерла. На память о своем друге Никита Федорович попросил таксидермистов сделать из погибшей собаки чучело. Позже оно стало частью экспозиции Музея пограничных войск.

№41. В советской литературе и средствах массовой информации собак Карацупы называли не Индусами, а Ингусами. Подобная подмена была сделана по идеологическим соображениям, чтобы не обижать соратников по трудовому классу в далекой Индии. Хотя вряд ли там кто-то придавал значение тому, как звали собак у старшины-пограничника на заставе «Полтавка».

№42. В мае 1944 года Никиту Федоровича перевели в Белорусский пограничный округ. Там он участвовал в восстановлении западной границы, боролся с бандитами и пособниками нацистов.

№43. С 1952 года он проходил службу в штабе Закавказского пограничного округа.

№44. В 1957–1961 годах Карацупа оказался во Вьетнаме. В далекой экзотической стране он успешно способствовал становлению тамошних пограничных войск.

№45. В 1961 году полковник Н. Карацупа ушел в запас.

№46. 21 июня 1965 года Никите Федоровичу Карацупе было присвоено звание Героя Советского Союза с вручением ордена Ленина и медали «Золотая Звезда».

№47. Последние годы жизни Никита Федорович работал в Центральном музее пограничных войск (Центральный пограничный музей ФСБ России).

№48. За свою жизнь Никита Федорович был награжден множеством наград. Самыми заметными из них были медаль «Золотая Звезда», орден Ленина, два ордена Красного Знамени, орден Красной Звезды.

№49. Умер Никита Федорович Карацупа 18 ноября 1994 года. Последние годы жизни он проживал в Москве в обычной панельной многоэтажке. Похоронен легендарный пограничник на Троекуровском кладбище.

№50. Именем Н.Ф. Карацупы были названы заставы во Вьетнаме и Индии. А с 1995 года имя Никиты Федоровича носит и его родная застава «Полтавка». ■

В. ВЕРШИНИН

Дрался как лев, служил как герой!

«Как львы дрались советские пограничники, принявшие на себя первый удар подлого врага. Бессмертной славой покрыли себя бойцы-чекисты... Они бились в рукопашную, и только через мертвые их тела мог враг продвинуться на пядь вперед».

«Правда», 24 июня 1941 г.

8 февраля в стенах Центрального пограничного музея ФСБ России состоялся вечер памяти, посвященный 80-летию со дня рождения Героя Советского Союза Анатолия Васильевича Рыжикова - офицера-пограничника, чей ратный подвиг уже в первые дни Великой Отечественной войны стал легендой, а дальнейшая жизнь - образцом самоотверженного и верного служения Родине.

Инициаторами и организаторами этого знакового мероприятия явились управление воспитательной работы Пограничной службы ФСБ России, вдова героя – Нина Васильевна, его друзья и сослуживцы.

Большую и кропотливую работу провели и сотрудники Центрального пограничного музея, приурочив к памятной дате открытие выставочной экспозиции о жизни и служебной деятельности Анатолия Васильевича Рыжикова.

Открывая выставку в Зале пограничной Славы музея, представитель управления воспитательной работы Пограничной службы ФСБ России полковник Владимир Ходаков кратко остановился на биографии и заслугах А.В. Рыжикова, получившего высокое звание Героя Советского Союза в самом начале войны. Он выразил благодарность старшему научному сотруднику музея Людмиле Зайцевой, художникам Владимиру Бочарову, Екатерине Месед, фотографу Елене Беляковой за их творческий, добросовестный труд по восстановлению архивных документальных материалов, а также поблагодарил всех тех, кто принял активное участие в подготовке вечера памяти.

Проведение обзорной экскурсии по экспозиции было поручено старшему научному сотруднику музея Наталье Бородкиной. Она подробно рассказала о жизненном пути и службе Анатолия Васильевича в пограничных войсках, особо остановившись на начальном этапе боев.

Родился А. Рыжиков 18 февраля 1920 года в деревне Исаево Родниковского района Ивановской области. В 1932 году семья переехала на постоянное жительство в Иваново. Во время учебы в школе Анатолий активно занимался спортом: гимнастикой, борьбой, фехтованием, стрельбой, участвовал во многих соревнованиях. В 1937 году в составе сборной команды области выступал на всесоюзных соревнованиях по спортивной гимнастике в Москве. Тогда ивановцы заняли почетное третье место.

Видимо, не случаен тот факт, что 17-летний юноша решает связать свою судьбу с военной службой. В 1937 году по комсомольской путевке он поступает в Московское военно-техническое училище войск НКВД имени Менжинского, где учится на специалиста связи. Во время учебы А. Рыжиков продолжал активно заниматься спортом, легкой атлетикой, в совершенстве овладел приемами рукопашного боя. В 1939 году он успешно окончил училище и был направлен для прохождения службы в Молдавский пограничный округ на должность командира взвода – начальника связи Бужорской комендатуры Каларашского погранотряда, охранявшего государственную границу по реке Прут.

К тому времени на западной границе уже было неспокойно. Становилось все более очевидно, что на сопредельной стороне идет активная подготовка к развязыванию войны. Командованием отряда и комендатуры уделялось повышенное внимание боевой подготовке пограничников, слаживанию подразделений, организации взаимодействия и связи, оборудованию

...Анатолий с колена снова швырнул гранату

опорных пунктов. Именно это позволит ночью 22 июня 1941 года сорвать предпринятую вражескими частями попытку переправиться через реку Прут на советскую территорию.

Ожесточенный бой завязался на участке 12-й заставы, где фашистам удалось прорваться и занять приграничное село. Начальник заставы лейтенант П. Левиненко, несмотря на наличие в строю всего 42 человек, вооруженных в основном устаревшими винтовками, одним ППШ, 4 ракетницами и двумя пулеметами, решил выбить неприятеля из села.

Около 4 часов утра, когда бой за село был в самом разгаре, лейтенант А. Рыжиков прибыл на подмогу в составе резерва комендатуры. Возглавил резерв комендант капитан Г. Матюшин. Контратаку пограничников сдерживал огонь трех вражеских пулеметов. Рыжиков вызвался их уничтожить и под прикрытием автоматного огня Левиненко по-пластунски пополз к цели. Едва метким броском он заставил замолчать один из пулеметов, как перед ним, лежащим на земле, возник уцелевший вражеский солдат. Ловко увернувшись от укола штыком, Анатолий вырвал винтовку из рук фашиста и нокаутирующим ударом сбил его с ног. Затем забросал гранатами и уничтожил еще две пулеметные точки.

При возвращении офицер внезапно нарвался на мелкую группу фашистов. В его винтовке заклинило затвор, счет шел на секунды. Не растерявшись, отважный пограничник вступил в рукопашную схватку. Выхватив винтовку у одного из врагов, он, настигая убегающих, один за другим начал наносить им разящие удары штыком. Вот когда пригодились его спортивные навыки. Действуя только штыком и гранатой, он в том бою уничтожил три пулемета и около десятка солдат неприятеля!

Умело маневрируя на заранее подготовленных позициях, используя знание местности и помощь местного населения, пограничники к 10 часам силами только одной заставы сумели освободить село. Более того, к трем часам дня окончательно отбросили врага за линию государственной границы. Фашисты, потеряв более 50 человек убитыми и имея много раненых, были вынуждены спешно отступить.

А лейтенант А. Рыжиков под непрерывным артиллерийским огнем и бомбежкой приступил к выполнению нового ответственного задания – восстановлению поврежденной линии связи на участке отряда. Благодаря его смелым и решительным действиям было вновь налажено взаимодействие между пограничными заставами.

Осознание того, что это не вооруженная провокация, а начало войны, к пограничникам пришло не сразу. Как впоследствии вспоминал сам Анатолий Васильевич, они даже собирали гильзы, чтобы потом отчитаться перед старшиной за использованные патроны, хотели составить акт о нарушении границы. В течение 10 дней пограничники Каларашского погранотряда не позволяли врагу перейти нашу границу. Только после того, как поступил приказ к отходу, они заняли тыловые рубежи.

Именно о таких, как Рыжиков и его сослуживцы, в июне 1941 года газета «Правда» писала, что пограничники дрались как львы, разя врага штыками и гранатами. Бойцовские качества лейтенанта Рыжикова, проявившиеся в первые часы и дни войны привлекли особое внимание командования как яркий пример доблести советского воина-богатыря, способного одержать победу над любым врагом.

26 августа 1941 года Указом Президиума Верховного Совета СССР девяти пограничникам, включая и лейтенанта А. Рыжикова, за доблесть, мужество и героизм, проявленные при защите государственной границы, было присвоено высокое звание Героя Советского Союза. Награды героям вручал сам «всесоюзный староста» Михаил Иванович Калинин.

После расформирования Каларашского отряда Рыжиков с ноября 1941 года по октябрь 1943-го проходил службу в Алма-Ате в штабе пограничных войск Казахского пограничного округа. Занимая должность помощника начальника отделения боевой подготовки, он готовил командирские кадры для фронта. С октября 1943 года по декабрь 1946-го он – слушатель Военной академии имени М.В. Фрунзе. Во время учебы дважды выезжал на стажировку в войска на фронт: в 1944 году в должности начальника штаба стрелкового полка 322-й стрелковой дивизии участвовал в боях за освобождение Польши, в 1945 году стажировался в должности начальника оперативного отделения дивизии.

Как окончивший академию с отличием и золотой медалью, Анатолий Васильевич был направлен на преподавательскую работу в Военный институт КГБ имени Дзержинского. С 1954 года по 1956 год – учеба в адъюнктуре при Военной академии имени М.В. Фрунзе, где в июле 1956 года он успешно защитил диссертацию на соискание ученой степени кандидата военных наук по теме войсковой ПВО. В июле 1960 года ему присваивается ученое звание доцента.

Им подготовлены ряд учебно-методических пособий по вопросам войсковой ПВО, написано свыше 60 научных работ. Занимался Анатолий Васильевич и большой общественно-научной, лекторской деятельностью. За почти сорок лет пребывания на преподавательском поприще он приобрел большой педагогический, методический и научный опыт.

Все эти годы А. Рыжиков проводил большую военно-патриотическую работу, активно выступал перед молодежью во многих городах страны и за рубежом как пропагандист антифашизма. Он стал добрым наставником для преподавателей и офицеров. Посещая пограничные заставы и высшие училища, охотно передавал свой боевой опыт солдатам и курсантам. Часто выступал с лекциями на заводах, фабриках, в учреждениях и учебных заведениях. Неоднократно участвовал в парадах Победы.

До выхода в отставку в 1988 году Анатолий Васильевич являлся ведущим старшим преподавателем кафедры технических дисциплин Высших пограничных командных курсов КГБ СССР.

Ушел из жизни Анатолий Васильевич Рыжиков 19 мая 2000 года. Похоронен в Москве, на Троекуровском кладбище.

Родина высоко отметила заслуги Анатолия Васильевича, наградив его медалью «Золотая Звезда», орденами Ленина, Отечественной войны I и II степени, «За службу Родине в Вооруженных силах СССР» III степени, многими медалями.

Всей своей яркой жизнью, отдавая себя целиком служению народу, он подтвердил высокое звание Героя – настоящего защитника своей страны. Легендарный пограничник оставил о себе самую добрую память в сердцах людей и еще долго будет являться примером беззаветного служения Отечеству для последующих поколений.

Начальник Центрального пограничного музея ФСБ России полковник Николай Берсенев отметил, что величие подвига пограничников в начале войны заключается именно в том, что победа в битве под Москвой и в целом Победа в Великой Отечественной войне, 65-я годовщина которой широко отмечается в этом году, ковалась уже тогда, в ходе первых боев на границе. Только через бездыханные тела защитников рубежей нашей страны враг мог продвинуться вперед. В дальнейшем этот подвиг «зеленых фуражек» позволил нашей армии наносить сокрушительные удары по врагу. В этом драматизм и слава истории, творимой такими героями, как Анатолий Васильевич Рыжиков.

В честь 90-летнего юбилея Героя и на память о встрече Николай Николаевич подарил его вдове – Нине Васильевне женские наручные часы с символикой Пограничной службы ФСБ России и букет цветов. Памятные подарки и цветы были также вручены от руководства Пограничной службы и Координационного совета Международного союза общественных объединений ветеранов (пенсионеров) пограничной службы.

С ответным словом выступила Нина Васильевна Никитина. Она выразила сердечную благодарность за добрую память об ее муже, проявленное внимание и заботу о семье, подчеркнув, что именно отношение потомков к памяти человека определяет его долголетие.

Затем участники встречи сфотографировались в Зале пограничной Славы, возложили цветы у стенда А. Рыжикова в экспозиции музея.

Во время вечера своими воспоминаниями об Анатолии Васильевиче Рыжикове поделились соратники и боевые друзья, те, кто длительное время знали его по совместной службе и работе в высших учебных заведениях. Владимир Митюсов, Александр Кузнецов, Анатолий Кобеняков, Николай Кузменок, Евгений Масловский говорили об удивительных человеческих качествах Анатолия Васильевича, его жизнелюбии, целеустремленности, доброте, таланте педагога и наставника.

Став Героем Советского Союза в 21 год, Анатолий Рыжиков через всю свою жизнь пронес это высокое звание, ежедневно подтверждая этот статус самоотверженным служением Отчизне. ■

Сегодня в рамках конкурса «Границы Содружества – мужество, честь и отвага», посвященного 65-летию Победы в Великой Отечественной войне 1941-1945 годов, мы знакомим читателей с творчеством самобытного поэта Михаила БОГДАНОВА. Вот уже более трех десятков лет он является членом творческого объединения поэтов и композиторов Москвы и Московской области. Его произведения публикуются в центральных газетах и литературно-художественных журналах. Выпущенные сборники стихов переводились на сербский, болгарский и украинский языки. Нельзя не отметить проникновенной глубины его богатых драматическими и лирическими сюжетами произведений. При их прочтении непременно возникает ощущение реальности происходящего, как будто созданные автором образы или описываемые события происходили перед его глазами и он лишь списывал их с натуры, стремясь к конкретности, к точной передаче деталей , настроения.

Откровение

Поет, поет струна лесная
О светлой юности моей,
О красоте родного края
И затаенной грусти в ней.

Поет о девушках влюбленных,
И о мальчишках сорванцах,
Об их шинелях пропыленных,
Об их прострелянных сердцах!

И я, объятый тишиною,
Былины слушаю ее…
Как автомат, готовлю к бою
Я откровение свое!

Последний бой

Из последнего письма отца

Искрит прищур бетонный дота,
От пуль земля ряба вокруг.
Прижавшись к ложу пулемета,
Замолк навеки лучший друг.

Потом, лицом уткнувшись в землю,
Затих еще один солдат…
Чего же пушки наши дремлют?
Ну почему они молчат?

МИХАИЛ БОГДАНОВ

Теперь не время думать о войне

АРМЕЙСКАЯ ЛИРИКА

Простреливает поле боя
Из амбразуры пулемет.
Ползем к нему.
У каски с воем
Фонтанчиками смерть встает!

Дожить бы вот до этой кочки
Иль до соседнего бугра...
Пришили огненные строчки
К земле солдатское: «Ура!»

И криком горло разрывая,
Свой автомат прижав к плечу,
Очередями прикрываясь,
Я к доту дымному лечу.

Но вдруг земля ушла куда-то
Из-под забрызганных сапог...
...Последний выдох автомата
В залитый кровью бугорок!

Отцу

Как скорбь черны, проходят тучи
Над обелиском день за днем.
Калитка голосом скрипучим
С осиной шепчутся вдвоем.

Венков поблекшие бутоны,
Как отстучавшие сердца
Солдат, под ними погребенных,
Мне шепчут: «Помнишь ли отца?»

И гнет в печали ветер кроны,
Срывая шапку с головы,
А я смотрю, юнец зеленый,
На пламя скорбное листвы.

И мне все кажется, что это
Воспламенилась боль моя...
...Не потому ль такого ж цвета
Отцу принес гвоздики я?!

Баллада о старом партизане

Под сиреневой дымкой тумана
Задремала устало река...
Снова болью заполнили раны
Одинокую жизнь старика.

Слышит он, как над ним одноухий
Медный месяц плывет в тишину,
Как дубы многолетние глухо
Вспоминают былую войну.

Как о чем-то бормочут спросонок
Нелюдимые ели в лесу,
Как пронзительным
криком сычонок
С тонких веток сбивает росу!..

...Ветерану ночами не спится.
Бродит сумрак седой по углам.
Сыновей окровавленных лица
Подступают к усталым глазам.

И в разрывах оранжевой муки,
С кровоточащим криком души,
Видит вдруг инвалид однорукий,
Как сухие горят камыши,

Как взрывается пламя над хатой.
А из окон забитых, дверей
Сквозь сухую пальбу автоматов
Слышны крики старух и детей!..

...Так и мается он до рассвета,
Пока звезды не сядут в траву,
А душистые запахи лета,
Как стрекозы, вспорхнут в синеву!

Выйдет он на поляну из дома,
Над кадушкой лицо сполоснет
И к седой от цветенья черемух,
К тихой братской могиле пойдет!

Каска

Лицо вечернего заката
Склонилось тихо над водой.
Нашли пробитый шлем солдата
В спокойной заводи речной.

И ту реликвию святую
Держали мы в своих руках,
Как чью-то молодость былую,
Приют нашедшую в волнах!

Мы каску ту несли, как тело,
Под стук мальчишеских сердец...
Потом ее одел несмело
Друг – босоногий сорванец,

И в ту минуту он, наверно,
С погибшим встретился отцом,
Который в грозном сорок первом
Пал смертью храбрых под Ельцом!

Обелиски

Остановись, мой друг, у обелиска
И поклонись от всей души героям!...
Мы, как патроны,
вставленные в диски,
Перед могилой
встали плотным строем!

Наклонены гвардейские знамена.
Под траурную музыку оркестров
Честь воздаем погибшим
поименно,
Молчаньем поминая неизвестных!

Не в силах даже бег десятилетий
Преодолеть крутую боль утраты!
А где-то пляшут огненные ветры
И продолжают умирать солдаты!

...Но, как патроны, вставленные в диски, стоят гвардейцы
всех фронтов и армий
У наших краснозвездных обелисков
В Бреслау, в Татрах, в
Кракове и в Нарве!

Я вижу каждый день ее

Я вижу каждый день ее.
Стуча по мостовой клюкою,
Несет она перед собою
С цветами горюшко свое!

Седые пряди скрыла шаль
С печальной траурной каймою.
Ее суровая печаль
Всегда стоит передо мною!

Да, годы многое сотрут
С лица земли, и только раны
В сердцах у матерей живут,
Ночами будят ветеранов.

Они немеркнущим огнем
Кровоточат у обелисков,
И говорят с сердцами близких
На языке немом своем!

* * *

Теперь не время думать о войне,
Но наяву, естественно и зримо,
В насупленной, суровой тишине
Идут на запад эшелоны мимо.

И глядя на недремлющих солдат
У зачехленных танков и орудий,
Я думаю: «А вдруг, заговорят
На этом языке
друг с другом люди?!»

* * *

А. МУСАЛОВ

ЛЕГЕНДАРНЫЙ ППШ

Это оружие стало одним из главных символов Победы советского народа в Великой Отечественной войне1941-1945 годов. Именно с ним наши воины шли в решающие сражения той войны. Именно с ним поднимали знамя над поверженным Рейхстагом. Его изображение можно увидеть на тысячах памятников, стоящих от Волгограда до Берлина. Его название звучит коротко и просто - ППШ. Или - пистолет-пулемет Шпагина.

Впрочем, поначалу история пистолета-пулемета Шпагина не сулила ему никаких перспектив. Так получилось, что в годы, предшествовавшие Второй мировой войне, пистолеты-пулеметы оказались в СССР в опале. По какой-то странной прихоти этот вид оружия тогдашнее руководство Красной армии сочло... полицейским и упорно не желало принимать его в войсках.

Известный авиаконструктор Яковлев по этому поводу позже вспоминал, как в одной из бесед И.В. Сталин заметил: «Знаете ли, что никто иной как руководители нашего военного ведомства были против введения в нашей армии автоматов и упорно держались за винтовку образца 1891 года. Вы не верите, улыбаетесь, а это факт. И мне пришлось перед войной упорно воевать с маршалом Куликовым по этому вопросу».

Между тем в СССР уже в 1934 году был создан отличный для своего времени пистолет-пулемет Дегтярева – ППД. Это оружие калибра 7,62 мм имело огромный темп стрельбы – 1100–1200 выстрелов в минуту, высокую начальную скорость полета пули – около 302 метров в секунду и было способно эффективно поражать цели на дальностях до 500 метров. Однако военных начальников не устраивала прицельная дальность и слишком большой расход патронов. Поэтому ППД долгое время не принимали на вооружение РККА. Небольшое по объему производство пистолета-пулемета сохранялось лишь благодаря заказу пограничной охраны НКВД. Пограничников ППД вполне устраивал, и потому некоторое их количество поступало в части и подразделения.

Ситуация изменилась с началом советско-финляндской войны 1939–1940 годов. Оказалось, что финская армия эффективно использует пистолет-пулемет «Суоми» М.1939. Внешне очень похожий на ППД, «Суоми» был эффективен при боевых действиях в лесу, в траншеях, при действиях с использованием техники. Особенно эффективно его использовали финские лыжники, незаменим он был для экипажей танков и бронемашин. Это открытие резко изменило в СССР отношение к пистолетам-пулеметам. Уже в конце декабря 1939 года по указанию Главного военного совета было развернуто их массовое производство, а 6 января 1940 года Комитет обороны принял постановление о принятии ППД на вооружение под обозначением ППД-40.

Производство ППД было развернуто на Ковровском оружейно-пулеметном заводе. Однако до начала Великой Отечественной было произведено всего 81 118 штук. Для масштабов Красной армии цифра относительно небольшая. В чем же дело? Оказалось, что ППД весьма сложен в изготовлении. Технологический процесс требовал множества точных механических операций с последующей чистовой обработкой и большого расхода металла. В условиях мирного времени это приемлемо. Однако было очевидно, что с началом большой войны потребуется оружие, более технологичное в производстве. Создать такое оружие пытались многие конструкторы. Однако успеха добился Георгий Семенович Шпагин.

Шпагин обладал большим опытом по внедрению в производство и

совершенствованию различных образцов оружия. Например, ему довелось участвовать в модернизации 12,7-мм пулемета Дегтярева – ДШК. Он отлично знал все этапы изготовления оружия, что позволило ему в кратчайшие сроки создать идеальный с точки зрения затрат и качества пистолет-пулемет.

За основу Шпагин взял именно ППД. Он сохранил все лучшее, что было в образце Дегтярева, в том числе дисковый магазин емкостью в 71 патрон. Однако при этом во главу угла было поставлено максимальное упрощение системы и сокращение трудозатрат при изготовлении. Он сделал ставку на штампованные детали, широко внедрив их в конструкцию. При этом число цельнометаллических удалось сократить. У ППШ их пять, в то время как у ППД – четырнадцать. В результате времени на изготовление пистолета-пулемета Шпагина уходило вдвое меньше, чем у дегтяревского образца.

В сентябре 1940 года увидел свет опытный образец. По устройству пистолет-пулемет Шпагина принадлежал к системам оружия с отдачей свободного затвора. Спусковой механизм был рассчитан на ведение как автоматического, так и одиночного огня. При этом в своей системе Шпагин применил ряд оригинальных решений. Например, для увеличения срока службы затвора и затворной коробки он предусмотрел амортизатор из фибры. Оружие имело удобную крышку затворной коробки. При разборке она не снималась полностью, а откидывалась вверх. Это позволило отказаться от ряда лишних креплений и резьбовых соединений. Кроме всего прочего такую крышку невозможно было потерять.

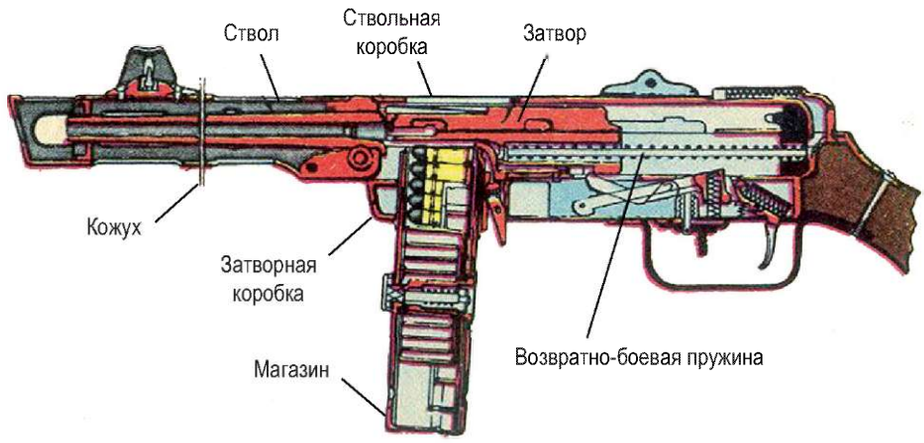

ППШ-41 в разрезе

Но самой примечательной деталью оружия Шпагина стал кожух ствола, служивший не только для охлаждения, но и выполнявший роль дульного тормоза-компенсатора. Его передний срез был выполнен под углом. Он рассчитан таким образом, чтобы гасить отдачу при стрельбе. Благодаря этой новации удалось увеличить точность пистолета-пулемета Шпагина (по сравнению с ППД) на 70%. Кучности способствовал массивный удобный приклад, позволявший использовать оружие в рукопашной схватке.

26 августа 1940 года новый образец прошел заводские испытания. Живучесть пистолета-пулемета была опробована тридцатью тысячами выстрелов. Надежность работы участники эксперимента признали удовлетворительной. При этом создавались условия, затруднявшие эксплуатацию оружия – пистолет-пулемет погружали в воду, пыль, излишне смазывали или, напротив, лишали всякой смазки.

4 октября 1940 года Совет народных комиссаров СССР принял решение провести полигонные испытания пистолета-пулемета Шпагина. В испытаниях одновременно с системой Шпагина участвовал образец конструктора Шпитального, более сложный по конструкции. Он имел комбинированный принцип действия – помимо принципа свободного затвора в нем использовалась система отвода пороховых газов, придававшая дополнительный импульс затвору. Из-за этого он получился тяжелее образца Шпагина и пистолета-пулемета Дегтярева.

В ноябре 1940 года состоялись испытания, в результате которых победа досталась пистолету-пулемету Шпагина. 21 декабря 1940 года Комитет обороны при СНК СССР принял решение о принятии на вооружение РККА

1

2

пистолета-пулемета Шпагина образца 1941 года – ППШ-41.

О том, насколько вовремя появилась эта новинка, говорить не приходится. Почти с самого начала Великой Отечественной войны Красная армия оказалась в ситуации острой нехватки стрелкового вооружения. В условиях потери производственной базы, недостатка опытных рабочих кадров и эвакуации заводов в тыл производить сложные и дорогостоящие образцы стрелкового оружия, такие как самозарядная винтовка СВТ, не представлялось больше возможным. ППШ с его простой конструкцией можно было изготавливать при отсутствии должной производственной базы, доверяя производство неквалифицированным кадрам – женщинам, старикам и детям, которые встали к станку вместо ушедших на фронт мужчин.

И все же ППШ остро не хватало. Дошло до того, что в конце 1941 года их распределением ведал лично Верховный главнокомандующий. Главный маршал артиллерии по этому поводу вспоминал: «Приближался новый, 1942 год. Вечером 31 декабря вдруг позвонили из Ставки. Сказали, что два лыжных батальона должны срочно отправиться на фронт, но у них нет ни одного автомата, их нужно вооружить в срочном порядке. Я попросил дать мне время разобраться с нашими возможностями. Выяснилось, что в нашем распоряжении в этот момент имелось всего 250 автоматов – таковы были у нас резервы стрелкового вооружения. Я доложил Ставке наши «автоматные возможности». В ответ получил распоряжение: "Срочно выдайте лыжным батальонам сто шестьдесят автоматов, а девяносто имейте в своем резерве!" Так мы встретили 1942 год».

Однако после того, как удалось наладить работу эвакуированной в тыл промышленности, ситуация стабилизировалась. В результате к 1 июля 1942 года советская промышленность сумела выдать «на гора» 298 276 пистолетов-пулеметов, большинство из которых были ППШ. Это позволило создать уникальные подразделения, полностью состоявшие из автоматчиков (бойцов, вооруженных пистолетами-пулеметами). В каждой роте было по взводу автоматчиков, а в каждом полку – по роте.

По воспоминаниям немецких солдат, подобные советские подразделения буквально заливали свинцом вражескую оборону. В советской тактике даже сложилось такое понятие, как «плотность огня на погонный метр». А для решения различных огневых задач для ППШ была разработана широкая номенклатура патронов, в том числе трассирующих и со стальным сердечником.

Особенно хорошо ППШ проявили себя во время Сталинградской битвы. В городских боях короткоствольное, компактное оружие, обладавшее огромным темпом стрельбы и объемным боезапасом, оказалось незаменимо. Это приводило к тому, что даже противник относился к ППШ как ценному трофею. Очень часто немцы, добыв в бою шпагинский образец, не спешили расставаться с ним.

Производство ППШ постоянно нарастало, и к 1 января 1944 года их было изготовлено 1 427 085 штук. Здесь следует обратить внимание на один из современных мифов об «убогости» советского вооружения и превосходстве в этой области немецкой стороны. В современном кинематографе любят изображать, как немцы идут в атаку с закатанными рукавами, играя на губной гармошке и постреливая налево и направо из пистолета МП-40. Но факты говорят о другом.

За весь период производства хваленых пистолетов-пулеметов МП-38 и МП-40 (которые назывались вовсе не «Шмайсер», а «Эрма») в войска поступило чуть больше 1 млн. штук. Как правило, эти пистолеты-пулеметы направлялись во вспомогательные части, в том числе – карательные, либо выдавались экипажам бронемашин и десантникам. Еще меньше было выпущено автоматических винтовок. Как правило, немецкий пехотинец был вооружен вовсе не авто-

1. Приверженец в захваченной немецкой тунике (1943-1944)
2. Старший сержант пограничной охраны, вооруженный ППШ-41 (1941-1942)

матическим оружием, а всего лишь укороченной магазинной винтовкой «Маузер» 98К образца 1898 года.

В Советской армии автоматическим оружием был вооружен каждый третий красноармеец. Если говорить языком цифр, то доля автоматического оружия в Советской армии в ходе войны составляла 34%. В немецких формированиях этот показатель оказался куда скромнее – всего 12%. То есть автоматическим оружием был вооружен только каждый восьмой немецкий солдат.

Обилие ППШ и других пистолетов-пулеметов привело к созданию в Советской армии необычных воинских формирований – штурмовых инженерно-саперных бригад (ШИСБр). Они были предназначены для штурма особо укрепленных очагов немецкой обороны. Вооруженные ППШ, огнеметами и взрывными средствами, одетые в стальные кирасы и каски, иженерно-саперные бригады стали прообразом спецназа. Ничего подобного не было ни в одной стране мира. Штурмовые подразделения создавались и в частях погранвойск НКВД.

В ходе войны ППШ постоянно модернизировался и совершенствовался. Например, в ходе боевого применения выяснилось, что сложный в изготовлении штатный прицел, предназначенный для стрельбы на дальние дистанции, в большинстве случаев не нужен. Вполне достаточно перекидного прицела, позволявшего вести стрельбу на дистанциях в 100 и 200 метров. Такой прицел появился на ППШ в начале 1942 года. Кроме того, из-за нехватки фибры в качестве амортизаторов в ППШ, выпущенных в годы войны, использовались текстолит и прессованная кожа. Для увеличения живучести ствола было введено его хромирование. На крышке затворной коробки появились ребра жесткости.

Особо много нареканий поступало по поводу дискового магазина на 71 патрон. Он был очень тяжелым и делал ППШ неудобным при передвижении, особенно при переползании. Вдобавок магазин оказался сложен в производстве. Поэтому 12 февраля 1942 года постановлением Государственного комитета обороны был принят более дешевый и удобный секторный магазин на 35 патронов.

Несмотря на всеобщее признание своего оружия, Шпагин постоянно размышлял над тем, как радикально усовершенствовать его конструкцию. В результате в 1942 году он создал новый образец – ППШ-2. Он прошел полигонные испытания, однако был признан недоработанным и уступил более совершенному пистолету-пулемету конструкции А.И. Судаева – ППС.

Несмотря на это, ППШ продолжал оставаться основным оружием советского пехотинца, и его производство продолжалось вплоть до конца войны. Всего отечественной промышленностью было выпущено 5,4 млн. пистолетов-пулеметов Шпагина. А после войны его производили и в других странах – Китае, Северной Корее, Венгрии. В результате общая численность ППШ перевалила за 6 миллионов штук. Пистолет-пулемет «отметился» во многих вооруженных конфликтах, произошедших уже после Второй мировой войны, – в Корее, Вьетнаме, Афганистане, в странах Африки, Югославии.

На вооружении Советской армии ППШ состоял вплоть до начала 50-х годов, когда его заменил автомат АК-47. ППШ не был идеальным оружием. При ударе прикладом о землю происходили случайные выстрелы. Излишняя смазка приводила к отказам в условиях низких температур. Излишне высокий темп стрельбы снижал точность на больших дистанциях. Однако, несмотря на недостатки, ППШ-41 остается непревзойденным образцом стрелкового оружия времен Второй мировой войны. Оружием, которое принесло Победу! ■

КНИЖНО-ЖУРНАЛЬНОЕ ИЗДАТЕЛЬСТВО «ГРАНИЦА»

ВАШЕМУ ВНИМАНИЮ ПРЕДСТАВЛЯЕТСЯ

Издательство «Граница» выпустило в свет детскую серию «Защитники земли Русской», в которую входит 21 книга в мягком переплете, красочно иллюстрированные, рассказывающие о подвигах и доблестях героев Русской земли, которые в разные времена, много столетий назад и совсем недавно, защищали нашу Родину от врагов.

Они рассчитаны на самых разных читателей, в том числе и на тех, кто еще не пошел в школу.

В русском языке слово «герой», по определению Владимира Ивановича Даля, означает: «витязь, храбрый воин, доблестный воитель, богатырь, чудо-воин, доблестный сподвижник вообще, в войне и мире, самоотверженец».

В этой серии собраны рассказы о людях. Вы узнаете о жизни и подвигах Александра Невского, Дмитрия Донского, Александра Суворова, Георгия Жукова и других защитников родной земли. Это поможет ближе познакомиться с историей нашей страны, с характерами ее замечательных людей, мужественных и храбрых воинов. Здесь приводится много интересных исторических фактов, дается подробное описание событий прошлых времен.

Прочитав рекомендованную литературу, ребята узнают о былинных героях, о святых, о полководцах, военачальниках, отражавших натиск врагов нашей Родины, а также о людях, чьи имена до недавнего времени замалчивались, были неугодны властям или незаслуженно забыты.

Наша серия будет интересна всем, кто любит свою Родину, тревожится за ее будущее. Библиотекари надеются, что эти книги разбудят у детей интерес к дальнейшему изучению истории Отечества.

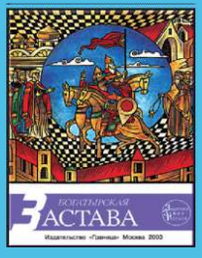

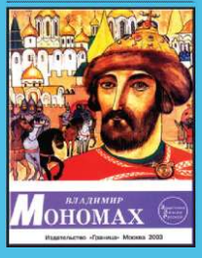

Адрес: г. Москва, ул. Шеногина, д. 4.
Проезд: м. «Полежаевская», авт. 294, 38, м. такси 582, 442м, остановка «Улица Шеногина».
Для писем: 101000, Москва, Главпочтамт, а/я 711.
Контактные телефоны (факс): (499) 259-34-48, 259-66-90, 256-85-22, 256-51-59.
kgigranica@mail.ru